

PC Blues deel 68

WK Dammen Vrouwen 2003

Van 24 november tot en met 7 december 2003 in Zoutelande

Alle fouten, blunders, gemiste kansen, krachtzetten en interessante partijfragmenten uit het toernooi.

Analyses door Gerrit Boom

Met voorbeschouwing en dagverslagen van Jaap de Jonge

Vierde herziene uitgave

Voorbeschouwing

Na de Nederlands kampioenschappen in 2000 en 2002 biedt het Beach hotel in Zoutelande haar gastvrijheid aan aan de wereldtop van het damesdammen. Dat de bijna complete wereldtop aanwezig is mogen we wel zeggen aan de hand van de deelnemerslijst. Maar liefst 9 speelsters uit de top 10 van de wereldranglijst geven acte de présence en de overige 5 speelsters vinden we net onder de top 10 terug. Een favoriet voor de wereldtitel is moeilijk aan te wijzen. Eigenlijk kent het toernooi voor aanvang veel vragen.

- Zal elfvoudig wereldkampioene Zoja Golubeva de wereldtitel terugveroveren op Tamara Tansykkuzhina?
- Kunnen speelsters als Olga Baltazhy (gedeeld 2^e bij het WK 2001 in Velp), Tatyana Teterina (3^e na barrage in 1999) en Laima Pakuckciene (gedeeld 2^e in 2001) een gooi doen naar de eerste plaats?
- Zijn de Nederlandse dames Olga Kamycheeva, Nina Hoekman, Tanja Chub en Vitalia Doumesh in staat om het hoge niveau dat zij nog maar anderhalve week geleden etaleerden tijdens het NK in Brummen vast te houden?
- Kunnen Elena Milshina, Vladislava Valiukeviç en Irina Pashkevich, die allen veel ervaring in grote toernooien hebben, voor een verrassing zorgen?
- Wat gaan de 2 debutanten, de enige niet-Europese deelneemster Munkthuya Nasanbayar en de kampioene van Estland Anita Seppa doen. Kunnen zij het de gevestigde orde moeilijk maken?
Vragen waarop we over 2 weken het antwoord weten.

Het belooft een prachtig kampioenschap te worden met veel kanshebbers op de wereldtitel.

De eerste ronde start maandag om 13.00 uur na de officiële opening om 12 uur. Alle andere dagen (m.u.v. de rustdag op 29 november) wordt om 11.00 uur het startsein gegeven door de arbiters Henri Macaux en Cor Boot. De loting vindt op zondagavond om 21.00 uur plaats.

We hopen dat een talrijk publiek de weg naar Zoutelande weet te vinden. Voor de thuisblijvers is er iedere

dag één partij "live" via de webcam te volgen. Na afloop van de wedstrijden worden op de website zo snel mogelijk de dambordjes met het partijverloop geactiveerd. Later op de avond of misschien de volgende dag zal er ook een rondeverslag gepubliceerd worden.

Deelnemers

Naam	Land	Geboortedatum	Titel	Rating
Tansykkuzhina, Tamara	Rusland	11-dec-78	GMIF	2364
Chub, Tanja	Nederland	16-mei-70	GMIF	2362
Hoekman-lankovskaja, Nina	Nederland	08-aug-64	GMIF	2362
Golubeva-Sadovskaja, Zoja	Letland	01-jan-67	GMIF	2360
Baltazhy, Olga	Oekraïne	28-apr-70	GMIF	2340
Valiukevič, Vladislava	Litouwen	25-apr-65	MIF	2336
Kamycheeva, Olga	Nederland	21-apr-73	GMIF	2329
Pashkevich, Irina	Wit-Rusland	24-dec-61	GMIF	2321
Pakuckiene, Laima	Litouwen	09-maart-71	MFF	2310
Milshina, Elena	Rusland	08-mei-71	MIF	2294
Teterina, Tatyana	Rusland	25-jan-65	MIF	2290
Doumesh, Vitalia	Nederland	29-apr-65	MIF	2262
Seppa, Anita	Estland	19-oct-66		2221
Platonova, Irina	Rusland	22-sept-87		2198

Informatie over de deelneemsters (Bron: Website van het WK)

Olga Baltazhy (Oekraïne), geboren 28 april 1970

Zij is momenteel de sterkste speelster uit de Oekraïne, alhoewel ze behoorlijke concurrentie ondervindt van de jeugdige Darija Tkachenko. Olga heeft nog geen titel kunnen behalen, alhoewel ze er een paar keer heel dichtbij was. Bij het WK 1999 in Jakoetsk werd ze zevende. Bij het EK in Zaporodze in 2000 tweede. In 2001 in Velp werd ze opnieuw (gedeeld) tweede. Bij het EK 2002 in Vilnius werd ze wederom als tweede geklasseerd, alhoewel ze in wedstrijdpunten, weerstandspunten en SB-punten gelijk stond met de uiteindelijke kampioene.

Tanja Chub (Nederland), geboren 16 mei 1970

Tanja is eveneens in de Oekraïne geboren, maar verhuisde in 1996 naar Nederland. Ze speelde driemaal eerder een WK, in 1991 in Minsk, in 1993 in Brunssum en in 2001 in Velp. Bij dit laatste toernooi eindigde ze op een keurige negende plaats. Tanja was Nederlands kampioene bij de vrouwen in 1998 en 2001. Zij speelde de afgelopen twee jaar ook in de halve finale van het kampioenschap van Nederland algemeen. Beide keren behaalde ze in haar groep een vijfde plaats. Haar grootste succes boekte ze vorig jaar toen ze in Vilnius Europees kampioene werd.

Vitalia Doumesh (Nederland), geboren 29 april 1965

Vitalia komt van oorsprong uit Letland, maar woont ook vanaf 1996 in Nederland. In 1997 werd ze kampioene van Nederland bij de vrouwen. Ze nam eerder deel aan een WK. In 1999 werd ze in Jakoetsk vijftiende. Vorig jaar bij het EK in Vilnius was ze goed op dreef en behaalde ze een vierde plaats. Daarmee plaatste ze zich voor dit WK.

Zoja Golubeva-Sadovskaja (Letland), geboren 30 april 1967

Zij is in Minsk (Wit Rusland) geboren, maar verhuisde na haar huwelijk in 1989 naar Riga. Zij is ongetwijfeld de speelster met de meeste internationale ervaring. Zij is elfvoudig wereldkampioene. Haar eerste titel

behaalde ze in 1986 in een match tegen Elena Altsjoel. De volgende waren in 1988, 1990, 1991, 1992 (match tegen Nina Hoekman), 1994, 1995, 1996 (match tegen Karen van Lith), 1997, 1999 en 2000. Haar laatste titel behaalde ze in een match tegen Nina Hoekman in Zutphen. Bij het WK in 2001 in Velp kwam ze (verrassend) niet verder dan een elfde plaats en ook bij het EK 2002 in Vilnius stelde ze met een achtste plaats teleur. In 1996 nam ze in Abidjan deel aan het WK algemeen en in 2002 in Domburg aan het EK algemeen. In beide gevallen wist ze de finale niet te halen.

Nina Hoekman-Jankovskaja (Nederland), geboren 8 augustus 1964

Ook zij komt van geboorte uit de Oekraïne maar sinds haar huwelijk in 1995 woont ze in Nederland. Zij speelde in 1991 haar eerste WK in Minsk en werd daar na een barrage tweede. De daaropvolgende match met Zoja Golubjeva verloor ze. In 1999 bij het WK in Jakoetsk werd ze opnieuw na een barrage tweede en ook de daaropvolgende match in 2000 in het stadhuis van Zutphen verloor ze van Zoja. In 2001 in Velp werd ze vierde, maar ze wist wel de titel te veroveren bij het sneldammen. Bij het EK in 2002 in Vilnius stelde ze enigszins teleur en werd dertiende. Ze mag aan dit WK deelnemen op grond van haar nationale titel bij de vrouwen in 2002. Al eerder was ze nationaal kampioene, namelijk in 1999 en 2000.

Elena Milshina (Rusland), geboren 8 mei 1971

In 1989 werd ze in Tallinn onder haar meisjesnaam Diomotskina de eerste wereldkampioene bij de meisjes. We komen haar, inmiddels getrouwd met de sterke Russische speler Milshin, weer tegen bij het EK 2000 in Zaporodze. Ze werd er vierde. Bij het EK 2002 in Vilnius werd ze derde en op grond van dat resultaat mag ze aan dit WK deelnemen.

Laima Pakuckiene (Litouwen), geboren 9 maart 1971

Zij speelde vaker een WK. In 1999 in Jakoetsk komen we haar naam tegen op de zeventiende plaats. Twee jaar later in Velp werd ze ongeslagen tweedel! Vorig jaar bij het EK in Vilnius was ze volop bij de organisatie betrokken. Waarschijnlijk heeft dat invloed op haar presteren gehad, want ze kwam niet verder dan een

zevenentwintigste plaats. Op basis van haar plaats op de ratinglijst mag ze aan dit toernooi deelnemen.

Irina Pashkevich (Wit Rusland), geboren 24 december 1961

Irina heeft aan veel WK-toernooien deelgenomen. Om de podiumplaatsen heeft ze nimmer meegestreden, maar zij is een goede subtopper. In 1999 in Jakoetsk werd ze negende. Bij het EK 2000 in Zaporodze vijfde. Ook bij het WK 2001 in Velp was ze van de partij met een achtste plaats. Behalve als speelster is ze ook bestuurlijk actief. Ze is al enige jaren voorzitter van de Wit Russische dambond.

Tamara Tansykkuzhina (Rusland), geboren 11 december 1978

Tamara maakte in 2001 in Velp een einde aan het tijdperk Golubjeva. Met maar liefst vijf overwinningen wist ze ongeslagen de titel te veroveren. De andere speelsters kenden haar kracht, want in 2000 was ze in Zaporodze Europees kampioene geworden. In 1999 in Jakoetsk nam ze ook al aan het WK deel en finishte daar op een zesde plaats. Haar eerste wereldtitel behaalde ze trouwens al in 1997 bij het WK meisjes in Parthenay. Als wereldkampioene bij de vrouwen krijgt ze regelmatig uitnodigingen voor invitatietoernooien waaraan ook sterke mannen deelnemen. Tegen dit geweld is ze nog niet opgewassen.

Tatyana Teterina (Rusland), geboren 25 januari 1965

Zij heeft ook al aan diverse WK-toernooien deelgenomen en is een lastige tegenstandster. In 1999 in Jakoetsk werd ze gedeeld eerste, maar in de daaropvolgende barrage moest ze haar meerdere erkennen in Zoja Golubjeva en Nina Hoekman. Bij het EK in 2000 in Zaporodze werd ze negende en bij het WK 2001 in Velp zesde. Die plaats bereikte ze ook bij het EK 2002 in Vilnius. Dat was juist voldoende voor een plaats in dit WK.

Vladislava Valiukevič (Litouwen)

Zij mag op grond van haar zevende plaats op de wereldranglijst bij de vrouwen aan dit toernooi deelnemen. Ze zal in het verleden ongetwijfeld goede resultaten hebben geboekt, anders had ze niet zo'n hoge rating gehad. De laatste jaren heeft ze internationaal weinig gespeeld. We komen haar naam alleen tegen in de eindstand van het EK 2002 in Vilnius. Ze eindigde er op een negende plaats.

Anita Seppa (Estland)

Van haar is geen informatie beschikbaar.

Olga Kamycheeva (Nederland)

Door kampioene van Nederland 2003 te worden plaatste zij zich als veertiende speelster aan het toernooi. Geboren in Minsk (Wit-Rusland), kwam zij in 1996 naar Nederland. Bij het WK vrouwen 2001 in Velp werd ze vijfde en bij het EK 2002 in Vilnius zevende.

Irina Platonova

(Rusland), geboren 22 juni 1987 Zij is wereldkampioene bij de meisjes 2003 en mocht op basis daarvan invallen voor de uit Mongolië afkomstige Munkthuya Nasanbayar die niet op kwam dagen.

De aanloop

Het heeft er lange tijd om gespannen of het WK wel door zou kunnen gaan in Zoutelande. Het Zeeuwse bedrijfsleven staat niet echt te springen om grote sportevenementen te sponsoren. Gelukkig was het Beach hotel (inmiddels omgedoopt tot "Nêêrlands Dam-hotel" pur sang) weer bereid tot een grote bijdrage. Tezamen met de steun van onder andere de Provincie Zeeland en de plaatselijke middenstand werd het grootste tekort weggewerkt. Maar zonder de hulp van de heren Hildering, Meurs en Wiersma was het toernooi misschien niet eens van de grond gekomen. Zij zorgden met hun bijdrage ervoor dat het tekort op de begroting werd weggewerkt. Op het laatste moment meldde zich ook nog de heer van Os, die geheel belangeloos een webcam beschikbaar stelde.

Langs deze weg bedanken we alle sponsors voor hun bijdragen, die dit WK tot een prachtig evenement moet maken.

De loting

Op zondagavond 23 november vond de loting plaats. Het werd een gezellig onderonsje tussen de dames in huiskamerlijke sfeer. Onder leiding van hoofdarbiter Henri Macaux werd de loting verricht. Als een soort Hans Kazan werkte hij met speelkaarten. Maar dat hij trucjes gebruikte om de loting te manipuleren zoals dat in de voetbalwereld wel eens gebeurt (of was die loting voor de EK play-offs toch toeval) konden we niet ontdekken. Van de 14 deelnemers waren er 11 aanwezig. Zoja Golubjeva en Tatyana Teterina waren nog onderweg met de trein van Schiphol naar Middelburg. Daar deden ze vier en een half uur over, de vliegreis van Riga naar Schiphol duurde 2 uur. Lang leve de NS. De loting van de twee laatkomers werd verricht door de heren Fokkink en Walraven. En jawel, ze lootten de eerste ronde tegen elkaar. Wat een toeval. Onzeker is nog of Munkthuya Nasanbayar onderweg is. We wachten af tot de eerste ronde maar de reserve Irena Platonova maakt inmiddels de verre reis naar Zoutelande.

De eerste dag

Na de officiële opening met toespraken van de heren Walraven (organisatiecomité), Bus (FMJD), de Jong (KNDB) en van Waveren (Provincie Zeeland) verrichtte laatstgenoemde de eerste zet aan het bord van Tamara Tansykkuzhina en Anita Seppa.

Waren de dames nog zeer vriendelijk onder elkaar tijdens de loting en de officiële opening, daar was op het dambord niets meer van te merken. Op alle bordes werd zeer fel om de punten gestreden, wat uiteindelijk in maar liefst 5 beslissingen resulteerde. Indrukwekkend waren de zeges van Nina Hoekman (met een offer legde ze de zwakte van de lange vleugel van Valiukevič bloot) en van Tamara Tansykkuzhina die in wederzijds hevige tijdnood verdiend de winst opeiste. Olga Baltazhy pakte in een overmachtseindspel de zege na een wederzijdse doorbraak. Bij Olga Kamycheeva en Vitalia Doumesh ging het lang gelijk op, maar in het middenspel kon de Limburgse schijfwinst en daarmee ook partijwinst forceren.

Laima Pakuckiene overzag in tijdnood een zetje en was verder kansloos in het eindspel tegen Irina Pashkevich.

De langste partij van de dag werd gespeeld door de twee laatkomers van gisteren. Na 6 uur spelen werd hier de enige remise van de dag genoteerd.

Van Nasanbayar of de dambond van Mongolië hebben we nog steeds taal noch teken gehoord. Een e-mail aan de FMJD met Chinese tekens zorgt voor enige opschudding, maar na vertaling door een Zeeuwse chinees blijkt het om een reclameactie van een Chinees bedrijf te gaan

Paskevich,I. - Pakuckiene,L. 0-2

1.32-28	17-21	2.33-29	20-24	11.41-37	18-22	12.34-29	5-10
3.29x20	15x24	4.39-33	11-17	13.29x20	15x24	14.40-34	12-18
5.44-39	21-26	6.37-32	26x37	15.37-31	8-12	16.34-30	3- 8
7.42x31	17-21	8.47-42	6-11	17.46-41	21-27	18.32x21	16x27
9.50-44	10-15	10.31-26	11-17	19.41-37	7-11	20.37-32	11-16
				21.32x21	16x27	22.45-40	1- 7
				23.40-34			

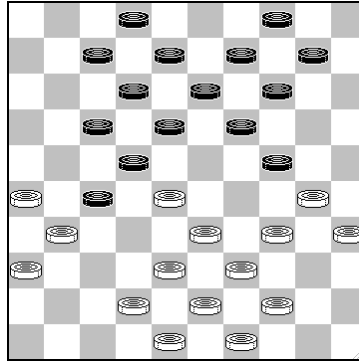

18-23

Het gaat hier om precisiewerk 18-23 moet op dit moment gespeeld worden, geen moment eerder, geen moment later. Wachten met 7-11 gaat niet wegens 26-21, terwijl na 10-15 30-25 18-23 (4-10 34-29!) 34-30 23x32 33-29 enz. de voorpost op 27 verloren gaat.

24. 30-25 23x32 25. 34-30

Nu mag 33-29 24x33 39x37 niet wegens 17-21 26x28 19-24 31x22 24-30 35x24 13-18 22x13 8x50

	24-29	26. 33x24	32-37
27. 39-33	37-41	28. 36x47	27x36
29. 44-39	7-11	30. 42-37	13-18
31. 24x13	8x19	32. 30-24	19x30

33. 25x34 9-13 34. 34-29

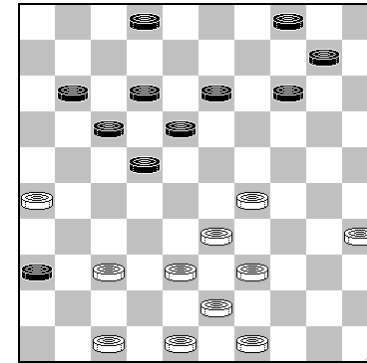

In de diagramstand heeft Paskevich de zet 14-19? verhinderd wegens de combinatie: 47-41 36x47 26-21 17x26 37-31 26x37 38-32 37x28 48-42 47x38 43x5

	13-19		
35. 35-30	19-23	36. 30-25	23x34
37. 39x30	14-19	38. 33-29	19-23
39. 38-33	23x34	40. 30x39	18-23

Beide partijen beperken zich op dit moment tot een aantal vervlakkende ruilen. Maar de tekstzet lijkt me twijfelachtig. Wit heeft nu tot drie maal toe de gelegenheid 25-20! te spelen, waarna de witte schijf op 20 in feite de hele zwarte lange vleugel lam legt.

41. 33-29 23x34 42. 39x30 2- 8

43.43-39 8-13 44.49-43 10-14
 45.30-24 4-10 46.37-32 11-16
 47.48-42 12-18 48.24-20 10-15
 49.20x 9 13x 4

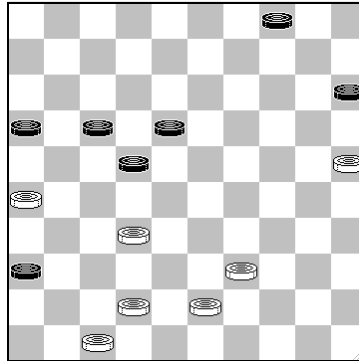

Nu dreigt 15-20 en 4-9, maar dat is niet de enige dreiging!

50.43-38?15-20 51.25x14 4-10
 52.14x 5 18-23 53. 5x28 22x44
 54.32-28 44-49 55.38-32 49x27
 56.28-23 27-13 57.42-38 17-22
 58.23-18 13-19 59.18x27 19-28

Tansykkuzhina, T. Seppa, A. 2-0

1.33-29 19-23 2.35-30 14-19
 3.30-24 19x30 4.34x14 23x34
 5.40x29 10x19 6.38-33 5-10

7.45-40 10-14 8.40-34 18-23
 9.29x18 12x23 10.32-28 23x32
 11.37x28 7-12 12.41-37 1- 7
 13.46-41 12-18 14.37-32 7-12
 15.41-37 2- 7 16.42-38 4-10
 17.44-40 17-22 18.28x17 12x21
 19.47-42 7-12 20.32-28 19-24
 21.49-44 14-19 22.34-29 10-14
 23.29x20 14x25 24.38-32 21-26
 25.31-27 19-24 26.43-38

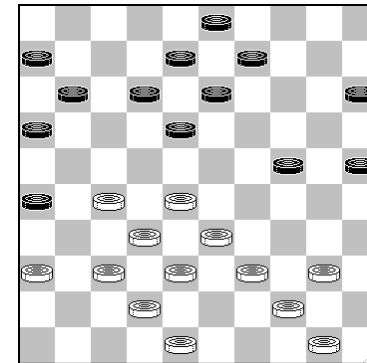

Tansykkuzhina heeft een solide centrumstand opgebouwd en Seppa gaat steeds verder naar de rand. Dat is moeilijk verdedigen. Als er nog remise in zit na de tekstzet, dan moet die van heel ver komen

18-23
 27.28x30 25x45 28.32-28 12-18
 29.39-34 18-22 30.28x17 11x31

31.36x27 6-11 32.37-32 11-17
 33.33-28 17-21 34.38-33 9-14
 35.33-29 8-12 36.42-37 12-17
 37.29-23 15-20 38.34-30 13-19
 39.30-25 20-24 40.48-43 14-20
 41.25x14 19x10 42.43-38 10-14
 43.38-33 14-20 44.44-39 20-25
 45.39-34 24-30 46.23-19 30x39
 47.33x44 3- 9 48.27-22 25-30
 49.22x11 16x 7 50.28-22 7-12
 51.32-28 30-34 52.22-17 21-27
 53.17x 8 34-39 54.44x33 27-31
 55.37-32 31-36 56. 8- 2 26-31
 57.33-29 9-14 58.19x10 36-41
 59.10- 5 41-47

Hoekman,N. - Valiukevicç,V. 2-0

Na afloop van het toernooi kreeg deze partij de prijs voor de mooiste partij: De Roozenburg-cup

1.34-29 19-23 2.40-34 14-19
 3.45-40 10-14 4.50-45 5-10
 5.29-24 20x29 6.33x24 19x30
 7.34x25 13-19 8.39-33 9-13
 9.44-39 4- 9 10.35-30 17-22
 11.31-27 22x31 12.36x27 11-17
 13.40-35 7-11 14.49-44 15-20
 15.44-40 20-24 16.41-36 2- 7

Een beetje "scheve" zet. Met 17-21 zou zwart elke poging van wit om tot halfopen klassiek te komen de

kop in kunnen drukken. Door de dreiging 24-29 en 23-28 is zwart dan wel haast verplicht tot 33-28.

17.46-41

Hoekman zit niet met een zo'n hangende schijf.

10-15

Een alternatief is 17-21, om op 39-34 verder te gaan met 23-29.

18.39-34 14-20

Beter lijkt me 17-21, een vervolg als 34-29 28x34 40x20 15x24 45-40 18-23 40-34 12-18 33-29 enz. hoeft zwart niet te vrezen.

Met de tekstzet verhindert zwart het vervolg 20. 30-25? wegens 24-30.

19.25x14 9x20 20.33-29 24x33
 21.38x29

De enigszins verscholen strategie van wit is gericht op het "oplossen" van de zwarte lange vleugel.

20-24

Uitstel van deze zet heeft niet zo heel veel zin, na 21. 17-21 43-39 zou wit met 30-24 dreigen. Het

alternatief is dan voor 20-24 is dan 20-25, waarna wit de keuze zou hebben tussen 27-22 of 30-24, beide met de bedoeling om uiteindelijk een sterke aanvalsstand op te bouwen.

22. 29x20 15x24
23. 43-39 17-21 24. 30-25

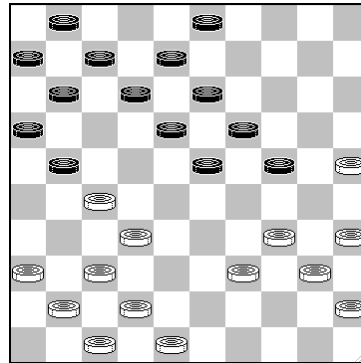

Op 11-17 zou wit zelfs 39-33 kunnen overwegen, 24-30 is dan immers verhinderd door een simpele damcombinatie en na 24-29 33x24 19x39 25-20 breekt wit door.

21-26

Misschien wel de verliezende zet; na 12-17, met de mogelijkheid 17-22, is het veel moeilijker om een goed plan voor wit te vinden.-(hoewel een vervolg als bijvoorbeeld 12-17 34-30 17-22 39-33 22x31 37x17

11x22 33-29 24x33 25-20 22-28 41-37 3-9 20-15 7-12 30-25 19-24 wel tot grote complicaties zou leiden.)_

25. 34-30 11-17

Beter is direct 3-9. Ook dan kan zwart doorbreken, maar wel ten koste van één schijf meer dan in de partij. Bijvoorbeeld: 39-34 9-14 27-22 18x38 42x33 23-28 33x22 24-29 34x23 19x17. Om door te breken moet wit nu een tweede schijf investeren en zwart heeft veel verdediging, o.a. ten gevolge van de zwakke schijf op 41.

26. 39-34 3-9

Hoe moet zwart zich nu nog verdedigen? Na 17-22 volgt de opmars 48-43-38-33 met schijfwinst, terwijl na 6-11 42-38 17-22 wit kan kiezen uit 38-33 met een soortgelijk offer als in de partij, of 48-42 22x31 36x27 24-29 en nu bijvoorbeeld 25-20 18-22 27x9 3x25 32-27 met de dodelijke dreiging 38-32-28, waartegen 29-33 niet helpt wegens 24-29.

27. 27-22 18x38 28. 42x33 24-29
29. 33x24 9-14 30. 34-29 23x34
31. 30x39 19x30 32. 35x24 17-22
33. 39-34 12-18 34. 25-20 14x25
35. 34-30 25x34 36. 40x29

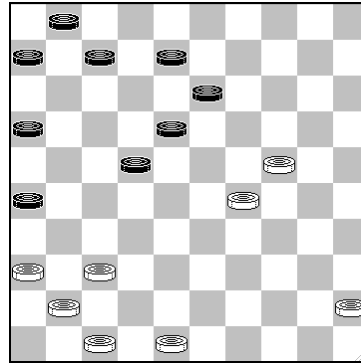

De witte strategie is geslaagd, er is geen zwarte lange vleugel meer.

22-27 37.24-20 13-19
38.20-15 8-12 39.15-10 18-23

Ook 27-32 19-23 26-31 en 18-22 is kansloos.

40.29x18 12x23 41.36-31

Hoekman is in een gulle bui, maar ik vraag me af of dit wel de beste zet is. Een zet als 48-43 heeft het probleem dat wit na 23-28 voorlopig geen dam kan halen, daarom denk ik dat wit in de diagramstand het beste met 37-32 kan offeren, die schijf kun je dan tenslotte na 4-10 later altijd weer "op gaan halen"

27x36 42.10- 4 7-12

Beter is 16-21, Hoekman moet dan nog een hoop problemen op lossen.

43. 4-27 12-17 44.27- 9 23-28
45.45-40 17-21 46. 9- 3 21-27
47. 3-17 19-23 48.17x33 23-28
49.33x31 36x27 50.41-36 1- 7
51.47-42 7-12 52.40-34 12-17
53.34-29 6-11 54.29-24 17-22
55.24-19 11-17 56.19-14 27-32
57.37x28 22x33 58.42-38 33x42
59.48x37 17-22 60.14- 9 22-28
61. 9- 3

Chub,T. - Baltazhy,O. 0-2

1.35-30 16-21 2.40-35 21-26
3.44-40 20-25 4.33-29 17-22
5.50-44 12-17 6.38-33 7-12
7.42-38 17-21 8.32-27 21x32
9.37x17 11x22 10.30-24 26x37
11.41x32 19x30 12.35x24 1- 7
13.46-41 12-17 14.41-37 8-12

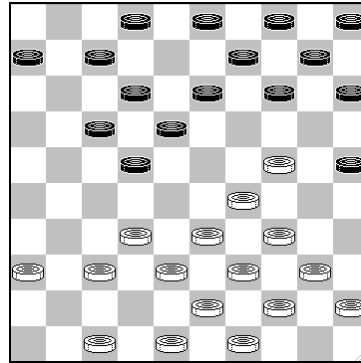

Tot nu toe heeft wit aan een gezonde aanvalsstand gebouwd en als ik hier zwart had zou ik me ernstig zorgen beginnen te maken over de toekomst. Maar vanaf hier begint Chub minder “vast” te spelen.

15. 37-31

De schijf op 37 gaat de verkeerde kant uit en dat, terwijl de witte lange vleugel toch al niet zo goed bezet is. Na een zet als 36-31 is een verloop als in de partij met 6-11 voor zwart niet aantrekkelijk i.v.m. 31-26 en vervolgens 32-28. Zwart is dan aangewezen op afbraak van de witte aanval, met 3-9 en een keer 13-19 (waarmee ik overigens niet wil beweren dat wit daarmee dan ook voordeel zou hebben, maar dat kan ook zeker niet uitgesloten worden).

6-11 16. 32-28 22-27

17. 31x22 18x27

Vaak verdient het aanbeveling om zo'n geïsoleerde voorpost op 27 zolang mogelijk te laten staan, omdat zwart er minstens zo veel last van heeft als wit. Met een schijf op 27 heeft kan zwart de velden 18 en 19 niet bezetten, waardoor ook de witte voorpost op 24 niet afgeruild kan worden.

18. 38-32 27x38

19. 43x32 14-20 20. 48-43

Veel beter is 49-43.

3- 8

21. 43-38 13-18 22. 36-31

En dit helpt ook niet.

11-16

23. 47-41 9-13 24. 31-26

Weer een zet die zwart in de kaart speelt.

17-21 25. 26x17 12x21

26. 41-37 7-11 27. 28-23 8-12

28. 33-28 11-17 29. 39-33 21-26

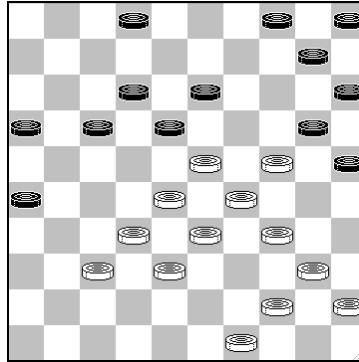

De gezonde aanvalsstand van het vorige diagram is veranderd in een gevaarlijke ogende omsingeling. Desondanks valt het allemaal nog best mee voor wit na 44-39, zwart heeft nog steeds te veel onproductieve schijven op zijn lange vleugel.

30.32-27? 2- 8! 31.44-39

Wit mag veld 32 niet sluiten wegens 27-22 en 4-9 met dam op 50.

17-22 32.28x17 12x41
33.23x 3 41-47

Ook 41-46 komt in aanmerking.

34. 3-17 13-18 35.17- 8

Op 24-19 volgt: 20-24 19x30 18-22 17x28 10-14 28x10 5x14 en nu bijvoorbeeld 30-24 47-36 29-23 16-21 en o.a. omdat 33-28 faalt vanwege de combinatie 15-20 25-30 4-10 en 21-27, gaat wit waarschijnlijk winnen.

	18-22	36.38-32	47-36
37.24-19	22-27	38.32x21	16x27
39. 8- 2	27-32	40.29-23	32-37
41.33-28	37-41	42. 2-13	36x 9
43.19-14	10x19	44.23x 3	4- 9
45. 3x14	20x 9	46.28-22	41-46
47.22-18	26-31	48.18-12	31-36
49.12- 7	36-41	50. 7- 1	41-47
51.39-33	47x20	52. 1- 6	9-14
53. 6-22	46-19	54.22- 6	19-30
55.34-29	20x47	56. 6-11	30-43

Kamychleeva,O. - Doumesh,V. 2-0

1.32-28	17-22	2.28x17	12x21
3.31-26	7-12	4.26x17	12x21
5.37-31	1- 7	6.31-27	21x32
7.38x27	7-12	8.41-37	19-23
9.46-41	11-17	10.43-38	17-21
11.49-43	21x32	12.37x19	14x23
13.41-37	16-21	14.37-32	21-27
15.32x21	23-28	16.33x22	18x16
17.39-33	13-18	18.44-39	9-13
19.34-30	4- 9	20.42-37	16-21
21.40-34	18-22	22.34-29	21-27
23.50-44	13-18	24.47-42	9-13

25.37-31 20-25 26.29-24 25x34
27.39x30 10-14 28.43-39

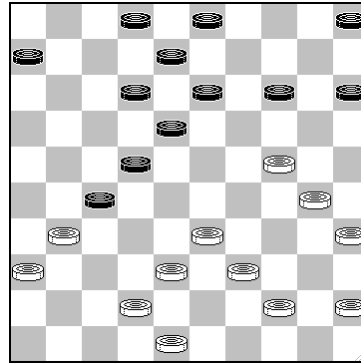

Kamychleeva zet hier druk op de zwarte stand door een dreigende inval met 33-28. Doumesh weet daar niet goed raad mee en ruilt twee keer schijf 24 naar achter. Daar breek je natuurlijk geen potten mee, maar het valt niet mee om een goed plan voor zwart te vinden. Uiteindelijk bezwijkt zij aan de druk, wanneer zij over 10 zetten één van de vele dreigingen overziet.

6-11

Niet 14-20? 24-19 W+
Ook 5-10 (ter voorbereiding van 14-19 en 18-23) is geen oplossing voor het zwarte stellingprobleem: 45-40 14-19 33-28 (illustratief voor de zwarte problemen is hier de variant 40-34 10-14? 30-25 19x30 35x24

en zwart heeft geen goede zet meer) 22x33 31x22 18x27 39x28 en wit staat beter.

29.48-43

Natuurlijk is 18-23 verhinderd, maar ook 14-19 mag niet wegens 24-20 en 33-29. Doumesh besluit daarom het gat op 17 te dichten

12-17 30.45-40 8-12
31.39-34 13-19

Na het voorbereidende 5-10 43-39 zou 14-19 verhinderd zijn door 24-20 en 38-32

32.24x13 18x 9
33.43-39 9-13 34.30-24

Maar wit is niet de enige met combinatieve mogelijkheden, 30-25 was hier verhinderd wegens de combinatie 14-20 25x14 13-19 14x23 22-28 23x21 17x48.

Overigens was 34. 33-28 hier een goed positioneel alternatief voor wit.

3- 8

Ook op 5-10 zou wit 35-30 kunnen overwegen, op 14-20 volgt dan 33-28 met schijfwinst, en 14-19 is niet goed vanwege de combinatie 38-32 en 30-24. Mijn computer komt dan (na 34.5-10 35-30 dus) met

de ruil 22-28 31x22 13-18 22x13 14-20 33x22 20x29 34x23 17x8. Echt gelijkwaardig is dat niet, want wit staat dan wel 6 tempi voor in ontwikkeling.

35. 35-30

Dreigt 24-20, 34-30 en 18-23.

Op 12-18 volgt 38-32 (of ook 30-25 W+) en 30-24 W+.

Zwart kan hier ook ontsnappen met 22-28 31x22 17-21, maar met 34-29 22x17 33-28 krijgt wit dan duidelijk positievoordeel.

14-19 36. 40-35 13-18

De ruil 24-20 en 33-28 toelaten is ook niet alles. Maar 5-10 was hier nog wel een idee, dat in feite gebaseerd is op een doorbraakcombinatie over acht zetten: 30-25 (niet 34-29? 15-20 Z+) 19x30 35x24 22-28 31x22 13-18 22x13 8x30 33x22 17x28 34-29 30-35 42-37 10-14 38-32 2-8 32x23 35-40 44x35 12-18 23x3 11-16 3x20 15x44 =

37. 24x13 18x 9 38. 30-24 9-13

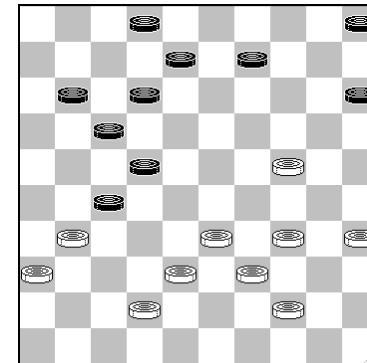

Ook mogelijk is hier 9-14. Dat wit er niet te licht over mag denken kan geïllustreerd worden door de volgende variant: 35-30 (34-29 zou nu zelfs verliezen na 8-13! met te veel dreigingen, terwijl zwart na 34-30 8-13 30-25 kan vereenvoudigen met 22-28; 31x22 is dan namelijk verboden door de damcombinatie 14-20 en 13-19) 14-20 33-29 20-25 29-23? (beter is 38-33-28x28) 5-10. Wit zou nu 39-33 willen spelen, ware het niet dat dat verhinderd is door 22-28. Er zijn twee manieren om 39-33 voor te bereiden:

- 31-26 8-13! 39-33 10-14 en omdat zwart nu dreigt met: 13-19 2-8 en 14-19, waartegen 42-37 13-18 niet echt helpt, moet 33-28 22x33 38x29, maar na 14-20 is het dan niet zwart, maar wit die voor haar leven moet vrezin.
- 42-38 8-13! En ook nu is het zwart die voordeel heeft, omdat 39-33 verboden is wegens 15-20 24x4 2-7 4x18 22x13 31x22 17x50.

39.34-30 5-10

Dit kost een schijf. Maar ook 12-18 is verhinderd wegens 24-20 en 33-28. Met 22-28 (eventueel voorafgegaan door 2-7 30-25) kon zwart schijfwinst voorkomen, maar wit stevent dan na 31x22 17-21 af op een winnende voorpost op veld 14 (24-19-14).

40.30-25 13-19

Er dreigde 38-32, terwijl 10-14 verhinderd was wegens 24-20 en 33-28.

41.24x13 8x19 42.33-28 22x33
 43.39x28 19-23 44.28x19 10-14
 45.19x10 15x 4 46.31x22 17x28
 47.25-20 12-18 48.35-30 11-17
 49.30-24 18-23 50.44-39 2- 8
 51.42-37 8-12 52.38-32 17-21
 53.36-31 12-17 54.31-26 4- 9
 55.20-15 9-14 56.24-20 14x25
 57.15-10 25-30 58.10- 5 30-35
 59.39-33 28x39 60. 5x44

Uitslagen 1e ronde:

Uitslagen 1e ronde:

Pashkevich	-	Pakuckiene	0-2
Platonova	-	Milshina	uitgesteld
Tansykkuzhina	-	Seppa	2-0
Teterina	-	Golubeva	1-1
Hoekman	-	Valiukeviç	2-0
Chub	-	Baltazhy	0-2
Kamycheeva	-	Doumesh	2-0

De tweede dag

Het deelnemersveld is compleet. Van Munkthuya Nasanbayar hebben we nog steeds niets gehoord. Daardoor mag de wereldkampioene bij de meisjes Irina Platanova invallen. Ze werd gisteravond op Schiphol opgehaald en om klokslag 12 uur 's-nachts was ze in het beach hotel.

Zij kwam in een rustige partij remise overeen met Irina Pashkevich. Op de andere borden was er weer veel strijd te beleven. Elina Milshina kwam in een voordelig eindspel terecht. Anna Seppa knokte net als gisteren om een puntje uit het vuur te slepen. Wat haar toen niet lukte, daar slaagde ze nu wel in. Nina Hoekman kwam met de schrik vrij. Na afloop van de partij verklaarde ze dat ze 36: 18-13 totaal over het hoofd had gezien. Ze had wel naar 18-12 gekeken, de witte dam wordt dan afgenomen met een winnende stand voor zwart. In de overige 4 partijen viel wel een beslissing te noteren en steeds in het voordeel van de zwartspeler. Olga Kamychleeva klopte in een fraaie stijl de Oekraïense Olga Baltazhy. Zoja Golubeva profiteerde in het middenspel van een slechte ruil van Valiukevič en won op termijn een schijf. Tatyana Teterina bracht rond de tijdnoedfase Laima Pakuckciene voor onoverkomelijke problemen. Voor Vitalia Doumesh eindigde haar partij tegen Tamara Tansykkuzhina desastreus. Na de eerste tijdcontrole had ze met sterk spel een volkomen gelijkwaardige stand op het bord. Ze verbruikte echter in het 5^e speeluur veel tijd om alle varianten door te berekenen. In de analyseruimte was er maar één conclusie: "het is remise". Groot was de verbijstering toen er iemand kwam zeggen dat Vitalia verloren stond. Na deze ronde zijn Tamara Tansykkuzhina en Olga Kamychleeva samen koploper met 4 punten.

Milshina,E.- Seppa,A. 1-1

Stand na 46. 21-16

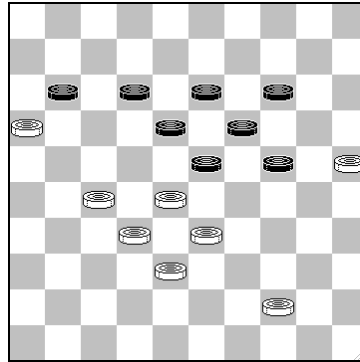

In deze diagramstand kon Seppa de combinatie 12-17 16x7 17-22 28x17 23-28 32x12 13-18 12x23 19x50 nemen. Wit kan dan niet meer winnen, o.a. omdat na 17-12 50-28 de dreiging 24-30 en 28-32 in het spel komt.

46. 23-29
47.16x 7 12x 1 48.44-40 18-23
49.27-21 1- 7?

Hier had 13-18 gemoeten, na 21-17 18-22 40-35 22x11 25-30 24x35 33x13 23-29 was het (ook) remise geworden.

50.21-16

Of 28-22, dat na 13-18 precies uitkomt op het partijverloop.

13-18
51.28-22 18x27 52.32x21 14-20
53.25x14 19x10 54.21-17 23-28

Ook 10-15 verliest bijvoorbeeld: 17-11 7-12 11-6 15-20 6-1 20-25 1x18 23x12 16-11 12-17 (25-30 11-6 en nu óf 30-34 38-32 óf 12-18 40-35 30-34 33-28 W+) 11x22 25-30 40-35 30-34 22-17 34-39 33x44 29-34 17-12 34-40 44-39 40-45 12-7 45-50 38-33 24-29 33x24 50x30 35x24 W+

55.33x22 24-30 56.40-35 30-34
57.17-11 34-39 58.11x 2 39-44
59. 2-30

Verhindert 44-49 door 30-24! Wit staat huizenhoog gewonnen.

44-50 60.22-18 50-17
61.18-13 10-14 62.30-48 14-20
63.13- 9?

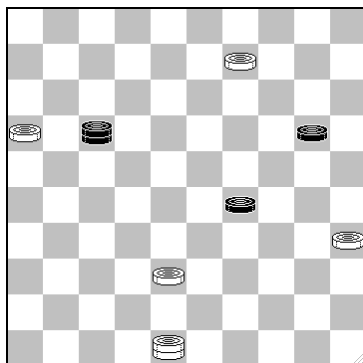

17- 3! 64.48-39

Op damhalen volgt nu 29-34.
En daar heb je dan een kleine 6 uur voor gespeeld.
Na 63. 48-26 was zwart kansloos geweest.

3x14 65.39-50 14- 3
66.50-28 20-24 67.28-22 29-34
68. 16-11 03-08

Doumesh,V. - Tansykkuzhina,T 0-2
Doumesh,V. - Tansykkuzhina,T 0-2

Stand na: 44.30-25

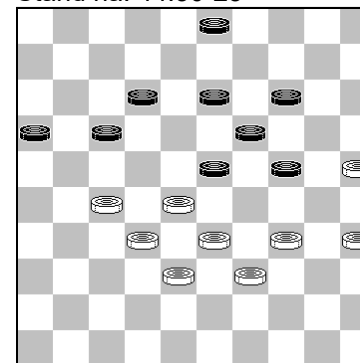

Doumesh heeft zich een klassieke stand op laten dringen zonder een schijf op 37. Desondanks blijkt zwart bij analyse niet eens beter te staan.

12-18
45.34-30 17-21 46.39-34 21-26
47.34-29 23x34 48.30x39 3- 8
49.35-30

Natuurlijk niet 39-34 wegens 26-31 17-22 en 24-30.

24x35 50.33-29 16-21
51.27x16 26-31 52.16-11 31-36
53.11- 7 36-41 54.28-22 18x27
55.32x21 41-47 56.39-33 47-36

57.21-17 13-18 58.29-24?

7-2 is direct remise

19x30
59.25x34 18-22! 60.17x28 8-12
61. 7x18 36x13 62.33-29 13-18
63.29-24 18x40 64.28-22 40-12
65.38-33 35-40 66.33-28 40-44
67.22-17 12x26 68.28-23 26-31
69.23-19 14x23 70.24-20 31- 4

Chub,T. - Hoekman,N. 1-1

1.32-28 18-23 2.38-32 12-18
3.42-38 7-12 4.47-42 1- 7
5.31-27 20-24 6.37-31 14-20
7.41-37 10-14 8.34-29 23x34
9.40x29 17-22 10.28x17 12x21
11.27-22 18x27 12.31x22 7-12
13.45-40 5-10 14.40-34 21-26
15.32-28 12-17 16.38-32 20-25
17.29x20 15x24 18.42-38 24-30
19.35x24 19x30 20.37-31 26x37
21.32x41 16-21 22.41-37 8-12
23.34-29 3- 8 24.46-41 14-20
25.29-23 11-16 26.22x11 6x17
27.36-31 10-14

Dreigt 12-18 en 21-26.

28.31-26 21-27 29.37-32 20-24

30.32x21 16x27 31.41-37 13-19

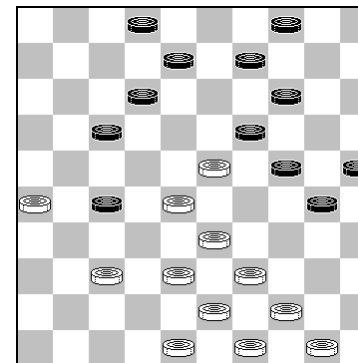

Beide speelsters hebben een spannende en ongebruikelijke stand op het bord gebracht, waarvan de waarde moeilijk te bepalen is. Binnen enkele zetten gaat Chub een schijf winnen, maar desondanks geloof ik niet dat het (remise-) evenwicht in de partij ergens verbroken is.

32.44-40 2- 7

Na 27-31 28-22 staat wit beter.

33.37-32 17-21 34.26x17 12x21
35.23-18 27-31

Zwart gaat nu een schijf verliezen, maar het alternatief, 8-12 28-22 enz., ziet er ook niet bepaald gezond uit.

36.18-13 9x18
37.28-23 19x37 38.38-32 37x28
39.33x11 31-37 40.39-33!

Want Chub heeft 37-41 verhinderd door 33-29 en 43-38

30-35
41.11- 7 35x44 42.49x40 24-29
43.33x24 37-41 44. 7- 2 21-26
45.24-20 14-19 46. 2x24 25x14
47.24-47 41-46 48.47-36 46-23
49.40-35 14-20 50.43-39 20-24
51.36-47 26-31 52.47x20 31-36
53.20-47 23-19 54.39-33 4- 9
55.33-29 19- 5 56.35-30 9-13
57.30-24 13-18 58.50-44 18-22
59.44-40 22-27 60.40-35 27-32

Baltazhy,O. - Kamychleeva,O. 0-2

1.32-28 19-23 2.28x19 14x23
3.37-32 10-14 4.41-37 5-10
5.34-29 23x34 6.39x30 14-19
7.44-39 10-14 8.30-25 17-21
9.32-28 11-17 10.40-34 6-11
11.45-40 18-22 12.34-30 12-18
13.39-34 8-12 14.31-26 2- 8
15.46-41 1- 6 16.50-45 4-10

Direct 18-23 is (nog steeds) verhinderd door 30-24

17.37-31 18-23

Kamychleeva volgt een bekend openingsschema waarbij zwart een achtergebleven schijf op 10 accepteert, met als compensatie een sterk centrum.

18.42-37 23x32 19.38x18 13x22
20.33-28 22x33 21.31-27 21x32
22.37x39 8-13 23.39-33 13-18
24.43-38 20-24 25.47-42 18-23
26.49-43 12-18 27.41-37 7-12
28.33-29 24x33 29.38x29

Dit is wel heel erg radicaal.

15-20 30.43-39 10-15
31.42-38 9-13 32.29-24

En weer zo'n ruk naar rechts.

Met het witte centrum vrijwel volledig verdwenen, kan wit nog slechts op één punt hopen.

20x29 33.39-33 16-21
34.33x24 21-27 35.34-29 23x34
36.30x39 19x30 37.35x24 18-23
38.39-34 23-28 39.40-35

Wit vlecht nog allerlei combinaties in de stand, op 17-22 volgt nu 24-20, 26-21 en 34-29 =.

12-18 40.34-30 28-32

Niet 14-19 wegens 38-32 en 48-42.

41.37x28 17-21 42.26x17 11x42
 43.48x37 14-19 44.25-20 3- 9
 45.45-40 18-23 46.30-25 19x30
 47.35x24 13-18 48.40-34 18-22
 49.34-30 23-29 50.24x33 15x35
 51.33-29 35-40 52.29-24 40-44
 53.24-19 44-50 54.19-14 9x20
 55.25x14 50-28 56.14- 9 28x46
 57. 9- 4 46-37 58. 4-15 6-11
 59.15-33 37-28 60.33-42 11-16
 61.42-48 28-50 62.48-42 22-28

Valiukevič, V. - Golubeva, Z. 0-2

Stand na: 20.37-32

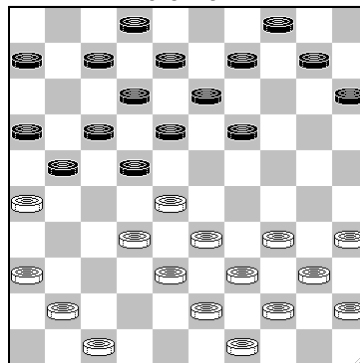

In de witte stelling valt het open veld op 42 op en Golubeva "overhoort" haar tegenstandster.

19-24 21.47-42

Wil 24-29 niet toelaten en creëert daarmee een zwakte achterin

21-27 22.32x21 16x27
 23.28-23

Valiukevič pakt de zaken energiek aan.

18x29 24.34x23 13-18
 25.39-34 18x29 26.34x23 10-14
 27.33-29

Maar dit gaat niet goed. Na 40-34 was er weinig aan de hand geweest. Zwart kan dan wel met 8-13 een combinatie in de stand vlechten: 34-30? (wél goed is 33-28) 12-18! 23x32 22-28 altijd met schijfwinst.

24x33 28.38x29 9-13
 29.42-38 13-19 30.41-37 19x28
 31.38-32 27x38 32.43x23 8-13
 33.49-43 13-19 34.43-38 19x28
 35.38-32 2- 8 36.32x23 8-13
 37.40-34 13-19 38.23-18

En zwart had een schijf en de partij gewonnen.

22x13

39.34-30 4- 9 40.30-24 19x30
 41.35x24 14-19 42.45-40 19x30
 43.40-35 17-22 44.35x24 22-28
 45.36-31 13-18 46.37-32 28x37
 47.31x42 18-23 48.29x18 12x23
 49.42-38 23-28 50.44-39 6-11

Pakuckiene,L. - Teterina,T. 0-2

Stand na 36. 11-16

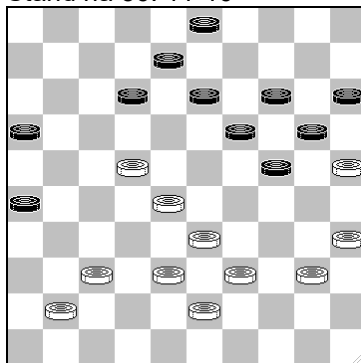

37.38-32?

Het alternatief 41-36 12-18 22-17 ziet er een beetje eng uit, maar toch had Pakuckiene daar voor moeten kiezen, want Teterina had nu (en trouwens ook na 37-32) een combinatie kunnen nemen: 19-23! 28x10 (of 28x30 14-19 25x23 26-31 37x26 12-18 23x12 8x46) 15x4 25x14 3-9 14x3 12-17 3x21 16x49, met

goede winstkansen na bijvoorbeeld 22-17 13-18 40-34 49-16.

12-18 38.32-27 8-12
 39.43-38 24-29 40.33x24 20x29
 41.35-30 18-23 42.37-32?

Een blunder. Na 38-32 is zwart verplicht tot 29-33 30-24 enz. met remise.

26-31!

Moet zijn aangekomen als een mokerslag, want waarschijnlijk dacht Pakuckiene hier te gaan winnen door de dreiging 40-34 en 30-24.

43.27x36 12-18 44.38-33 29x27
 45.22x31 23x32 46.41-37 32x41
 47.36x47 16-21 48.39-33? 21-26!
 49.31-27 18-22 50.27x20 15x44

Uitslagen 2e ronde

Milshina	-	Seppa	1-1
Doumesh	-	Tansykkuzhina	0-2
Chub	-	Hoekman	1-1
Baltazhy	-	Kamycheeva	0-2
Pashkevich	-	Platonova	1-1
Valiukeviç	-	Golubeva	0-2
Pakuckiene	-	Teterina	0-2

Stand na 2 ronden:

Stand na 2 ronden:

1.	Kamychleeva en Tansykkuzhina	2-4
3.	Golubeva, Hoekman en Teterina	2-3
6.	Baltazhy en Pakuckiene	2-2
8.	Milshina en Platonova	1-1
10.	Chub, Pashkevich en Seppa	2-1
13.	Doumesh en Valiukeviç	2-0

De derde dag

De webcam

Zoals u misschien al gezien heeft maken we tijdens dit toernooi gebruik van een webcam om iedere dag 1 partij "live" te volgen. In andere toernooien werd ook van die mogelijkheid gebruik gemaakt, voor ons is het de eerste keer en zit nog in de experimentele fase. Pas kort voor het begin van het WK was het zeker dat wij een webcam konden plaatsen. We hebben nog wat last van kinderziektes, maar proberen die zo goed mogelijk op te lossen. Het probleem om de namen van de spelers in beeld te krijgen is inmiddels opgelost. (het is wel gemakkelijk voor de kijkers om te weten wie er spelen natuurlijk.)

Om de klok in beeld te krijgen is praktisch onmogelijk. De webcam is aan een muur bevestigd. Het zou wel op een statief kunnen aan de andere kant van de tafel, maar komt dan in het looppad van de spelers te staan. De kans dat er iemand tegenaan loopt willen we vermijden.

Een andere optie is om de klok aan de andere kant van het bord te plaatsen, maar dan zullen ongetwijfeld de arbiters protesteren. Misschien is er nog iemand met een helder idee om toch op de één of andere manier de tijd te vermelden.

Overigens zitten we van de organisatie ook nog met een probleempje dat we geen lijnen meer over hebben om rechtstreeks vanuit het secretariaat het internet op te gaan. Het meeste werk wordt daar wel voorbereid, maar het daadwerkelijk op het net plaatsen moet vanuit huis gedaan worden. Vandaar dat u partijen, verslagen etc. pas later op de avond of de volgende dag kunt terugvinden. (Dat zal je altijd zien, ben ik dit verhaal thuis aan het typen, krijg ik problemen met mijn PC en kan geen verbinding maken met de server. Gelukkig is dit probleem binnen 24 uur verholpen, maar daardoor is dit verslag nog later dan anders.) We hebben al veel reacties en tips gehad op de webcam en we bedanken iedereen die met ons meedenkt om alles zo optimaal mogelijk in beeld te krijgen.

De partijen

Buiten was het stormachtig, maar de partijen bleven vandaag in de luwte. Slechts twee beslissingen vielen er en daar zag het lange tijd niet naar uit. Tamara Tansykkuzhina lachte vandaag opnieuw het geluk toe. Laima Pakuckciene raakte vlak voor de tijdcontrole het spoor helemaal bijster en verloor een schijf. Het eindspel was vervolgens een kwestie van tijd voor de regerend wereldkampioene die nu alleen aan de leiding gaat. De andere zege kwam op naam van Irina Pashkevich. Anita Seppa leek net als gisteren in het eindspel zich naar de remise te vechten, maar toen ze op de 52^e zet naar 36 sloeg (31 is remise), sloeg de voorzitter van de Wit-russische dambond toe. In een 3 om 1 kon Seppa het opgeven. De andere 5 duels kenden wel wat onderhuidse spanningen, maar het evenwicht werd nergens echt verbroken.

Opmerkelijk was de slotstand bij Elena Milshina en Olga Baltazhy. Of zij het laatste nummer van K&K hebben gelezen weten we niet, maar er was de woldoby-stelling op het bord gekomen met zwart aan zet. Voor het publiek was het leuk geweest wanneer ze hadden laten zien hoe dat remise is, maar de dames geloofden het wel en besloten de vrede te tekenen.

Het laatste nieuws is dat we bericht hebben gekregen uit Mongolië. Munkthuya Nasanbayar heeft vlak voor het vertrek naar het WK haar been gebroken. We wensen haar van harte beterschap toe. De Mongoolse dambond heeft excuses aangeboden voor de late berichtgeving.

een voorsprong van 4 tempi, met enig
terreinoverwicht, maar niet voldoende voor winst.

34.38-33 3- 9 35.32-28 9-14
36.39-34 19-24 37.37-32 6-11

Zwart heeft de formatie 7-12-18 nog nodig en zelfs
de formatie 8-12-13 zal nog gebruikt worden.

38.42-38 11-17
39.34-29 14-19 40.29x20 19-23
41.28x19 18-22 42.27x18 12x25
43.41-37 7-12 44.33-28 17-22
45.28x17 12x21 46.37-31 21-26
47.31-27 8-12 48.38-33 12-17
49.33-28 16-21

Tansykkuzhina, T. - Pakuckiene, L. 2-0

1.32-28 17-21 2.37-32 11-17
3.41-37 7-11 4.34-29 21-26
5.40-34 17-21 6.45-40 1- 7
7.50-45 20-25 8.31-27 19-23
9.28x19 14x23 10.33-28 11-17

En niet 26-31?

De opening is in het voordeel van Tansykkuzhina, wit
bouwt aan een centrumoverwicht en zwart moet
maar zien of er nog wat van te maken valt.

11.28x19 13x33 12.39x28 7-11
13.28-23 18x29 14.34x23 8-13

15.44-39 10-14 16.35-30 25x34
17.40x29 13-18 18.45-40 9-13
19.49-44 4-10 20.40-34 2- 8
21.34-30 17-22 22.39-33 22x31
23.36x27 14-19 24.23x14 10x19
25.30-24 19x30 26.29-23 18x29
27.33x35 5-10 28.43-39 10-14
29.46-41 12-18 30.39-34 13-19
31.38-33 8-13 32.34-30 15-20
33.44-39 3- 9 34.42-38 20-24
35.39-34 11-17 36.48-42

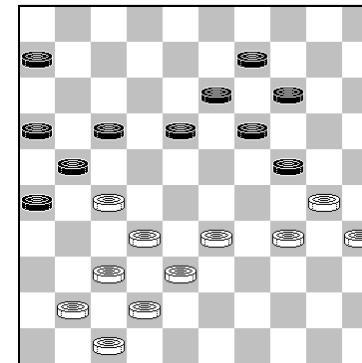

Het enige wat er van het witte initiatief is
overgebleven is een iets "mooiere" stelling. Maar na
6-11 staat zwart niet minder en ook na de tekstzet,
met een volledige transformatie van de stelling, is er
niets aan de hand.

17-22 37.30-25 22x31
38.34-29 24-30 39.25x34 14-20
40.34-30 20-25 41.30-24 19x30

42.35x24 9-14 43.33-28

Op 14-19 volgt nu 24-20 25x14 en 28-23 met winnende doorbraak (29-23-18); desondanks is er in feite weinig aan de hand. Na bijvoorbeeld 31-26 speelt wit nog het beste 28-23 6-11 23x12 13-19 24x13 21-27 enz. =.

Ook de tekstzet is voldoende voor remise.

21-27 44.32x21 26x17
45.37x26 14-19 46.24-20 25x14
47.38-33 17-22 48.28x17 19-23

Maar deze tussenzet kost zwart de partij; 16-21 is volkomen gelijkwaardig, omdat wit na 17-12 18x7 26x17 7-11 niet 17-12 mag spelen wegens 13-18.

49.29-24 16-21 50.17-12 18x 7
51.26x17 14-19 52.24-20 23-29
53.33x24 19x30 54.20-15 30-34
55.15-10 34-40 56.10- 4 13-19
57. 4-27 19-23 58.27-16 23-29
59.16x 2 29-34 60. 2-35 40-45
61.35-49 34-39 62.17-12 45-50
63.12- 8

Teterina,T. - Platonova,I. 1-1
Teterina,T. - Platonova,I. 1-1

Stand na 43.31-26 11-16

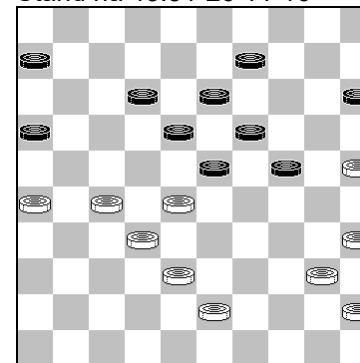

44.28-22

Hier had wit haar kansen moeten zoeken in het laten vastlopen van de stelling: Na 43-39 6-11 40-34 11-17 (niet 24-29 35-30) 34-30 9-14 (23-29 27-21) 39-34 16-21 27x16 18-22 38-33 23-29 34x23 22-27 32x21 13-18 16-11 18x38 11x22 38-43 5 22-17 12-18 21-16 (niet 17-11? 14-20) 18-22 heeft wit een gunstig eindspel, maar of dat ook voldoende is voor winst?

12-17 45.22x11 6x17
46.43-39 9-14 47.40-34 24-30
48.35x24 19x30 49.45-40 30-35
50.38-33 35x44 51.39x50 17-22
52.32-28 23x21 53.26x28 14-19

54.33-29 16-21 55.34-30 21-26
 Seppa,A. Paskevich,I. 0-2

Deze partij werd bij de prijsuitreiking genomineerd met de De Springer-cup (mooiste eindspel)

1.32-28 18-23 2.34-29 23x32
 3.37x28 12-18 4.41-37 7-12
 5.37-32 17-21 6.31-26 1- 7
 7.26x17 11x22 8.28x17 12x21
 9.46-41 7-12 10.41-37 20-25
 11.32-28 12-17 12.38-32 8-12
 13.43-38 3- 8 14.49-43 21-26

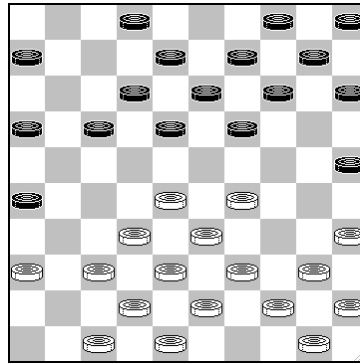

Wit heeft een agressieve stand opgebouwd, en staat klaar om in de aanval te gaan met 29-24, of eerst nog even wat tempi winnen met 37-31x31, of verder bouwen aan het centrum met 40-34; kortom, een veelbelovende stand.

15.28-23

Seppa denkt er anders over.

19x28 16.33x11 6x17

Het initiatief ligt nu bij zwart, schijf 29 is een aanknopingspunt en zwart heeft een ontwikkelingsvoorsprong.

17.39-33 14-20 18.44-39 10-14
 19.50-44 5-10 20.33-28 17-22
 21.28x17 12x21

Weer twee tempi.

22.32-28 8-12 23.39-33 20-24

Versmaadt de combinatie: 25-30 35x24 26-31 37x19 14x32 38x27 18-23 29x18 20x49 met een dam die afgepakt wordt: 27-21 16x27 18-13 9x18 40-35 49x40 31.45x34; hoewel zwart wel positievoordeel over houdt.

24.29x20 15x24 25.44-39 2- 8
 26.39-34 10-15 27.37-32 14-19
 28.34-30

Er dreigde 18-22 en 24-30

25x34 29.40x20 15x24

30.36-31 26x37 31.42x31 12-17

Zet de omsingeling van schijf 28 in

32.43-39 18-22 33.39-34 4-10
34.31-26 13-18 35.47-42

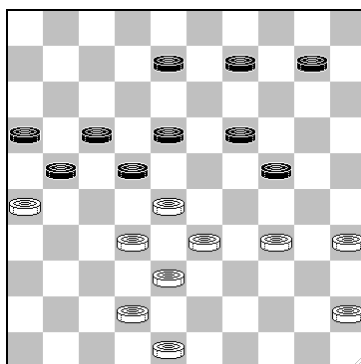

8-13?

Dit was het moment om 22-27 te spelen, één zet eerder dan Paskevich dat doet. En hoewel mijn computer die stand nog niet direct als kritiek beschouwt, zie ik toch niet waar wit de remise vandaan moet halen als zwart de opmars in zet naar de velden 23 en 22.

36.45-40 22-27 37.34-30! 18-23?

Een misstap van Paskevich. Seppa heeft nu met 38. 28-22! een winnende doorbraak in handen.

De enige zet die zwart nog kon redden was 37. 10-15! geweest. Na 28-23 19x39 30x8 volgt dan de remisecombinatie 9-13 8x19 39-43 48x39 17-22 26x28 18-23 32x21 23x45 =.

38.40-34? 13-18 39.28-22

Nu is het te laat, maar wit had al geen goede zet meer.

17x39 40.26x17 39-44

Na 34x43 wint 23-29-33

41.32x21 16x27 42.17-11 44-50
43.11-7 50-45

Twijfelachtig, sterk in aanmerking komt ook 9-13,

44. 7-2 45x29 45. 2-11

Veel sterker is 2-16, omdat zwart dan niet weg mag lopen met 27-31, wegens 38-32-33. Zwart wint dan dus één schijf terug en het is de vraag of dat dan nog wel gewonnen is.

9-13

En hier is 27-31 beter, want na de tekstzet kan wit weer 11-16 spelen, waarna op wit na 27-31 weer remise maakt met 38-32 29x47 48-42 enz.

46.11-22 27-32
47.38x27 29x47 48.22-50 10-15

Op 47-38 is 48-43! en vervolgens 50-33 remise. Mijn computer denkt dat 49.47-41 hier de beste zet is, met de bedoeling om na 27-21 via 41-37 21-16 37-26 wit de doortocht te beletten (16-11? 18-22) en vervolgens met de dam naar veld 12 te gaan.

49.50-45 47-33

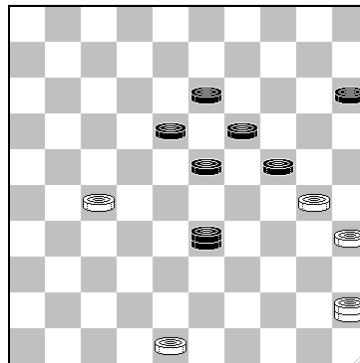

De stand is remise, maar zwart heeft nog een laatste valstrik gespannen.

50.48-42 33x47 51.27-22 18x27
52.45x36?

Na 45x31 wint zwart niet meer bijvoorbeeld: 47-36 31x4 24-29 30-25 en op de volgende zet 25-20 en 4-10

47-41!
53.36x20 15x24 54.30-25 19-23
55.35-30 24x35 56.25-20 35-40
57.20-14 40-44 58.14-10 44-50

Uitslagen 3e ronde

Kamycheeva	-	Hoekman	1-1
Golubeva	-	Chub	1-1
Milshina	-	Baltazhy	1-1
Valiukeviç	-	Doumesh	1-1
Tansykkuzhina	-	Pakuckiene	2-0
Teterina	-	Platonova	1-1
Seppa	-	Pashkevich	0-2

Stand na 3 ronden:

1.Tansykkuzhina	3-6
2.Kamycheeva	3-5
3.Golubeva Hoekman Teterina	3-4
6.Baltazhy Pashkevich	3-3
8.Milshina Platonova	2-2
10.Pakuckiene Chub	3-2
12.Doumesh Seppa Valiukeviç	3-1

De vierde dag

In de rondeverslagen probeer ik behalve over de partijen (daarover later meer) ook over opmerkelijke zaken rondom het toernooi te schrijven. Vandaag was er eigenlijk niks noemenswaardigs gebeurd. Dan zoek ik mijn toevlucht maar op de forumsite van de FMJD of daar nog prangende vragen of opmerkingen zijn waar wij als organisatie iets mee kunnen. En gelukkig, er zijn twee kwesties die momenteel hot zijn op het forum. Foto's van de deelnemers zijn nu te vinden op de site. De andere kwestie is hoe bepaald wordt welke partij op de webcam te volgen is. Dit wordt door de organisatie gedaan in overleg met de arbiters. Het is niet de bedoeling dat iedere dag een partij van dezelfde speler in beeld is. Er wordt zoveel mogelijk getracht een op papier interessante partij voor de webcam te brengen. Zo hadden we vandaag een spannende strijd verwacht in de partij tussen Tanja Chub en Vitalia Doumesh. Ze zijn allebei iets achterop geraakt bij de top en we hadden verwacht dat ze beiden scherp op winst zouden spelen. Helaas was dat niet zo, maar dat kunnen we niet van tevoren inschatten natuurlijk. Ze maakten er wel een lange zit van trouwens. Op het forum werd door één van de leden opgemerkt dat hij liever de partij tussen Tansykkuzhina en Platonova had gezien. Ook dit werd geen sprankelende partij, het is gewoon lastig om van tevoren de juiste keuze te maken. Laten we hopen dat in de 5^e ronde Nina Hoekman en Olga Baltazhy voor meer vuurwerk zorgen.

De partijen

Vooraf omdat mijn kennis mij tekortschiet om de partijen diepgaand te analyseren (laten we het maar niet eens over mijn beschikbare tijd hebben) zult u het met een korte impressie van de duels moeten doen.

Gelukkig is Gerrit Boom bezig met een analyseboek. Dit boek zal in december uitkomen en is te bestellen bij het bondsbureau van de KNDB of bij Gerrit Boom zelf.

De winnaars van deze dag waren de beide Olga's. Olga Kamychleeva nestelde zich naast Tamara Tansykkuzhina aan de kop van de ranglijst. Met een Ghestem-doorstoot bracht ze Anita Seppa in grote problemen waarop de Estlandse geen passend antwoord had. Olga Baltazhy nestelde zich in de achtervolgende groep door overtuigend van Vladislava Valiukevič te winnen. Van de overige partijen valt weinig te zeggen. We zullen het er maar op houden dat de vijf remises logische uitslagen waren.

Baltazhy,O. - Valiukeviç,V. 2-0

1.32-28 19-23 2.28x19 14x23
3.37-32 10-14 4.41-37 5-10
5.46-41 14-19 6.32-28 23x32
7.37x28 9-14 8.41-37 17-22
9.28x17 12x21 10.38-32 7-12
11.43-38 4- 9 12.33-28 1- 7
13.39-33 19-23 14.28x19 14x23
15.44-39 9-14 16.50-44 21-26
17.35-30

Baltazhy treedt actief op en stelt zwart voor de keus:
complicaties accepteren met 20-25 of met 14-19
accepteren dat wit schijf 35 oplost.

20-25 18.33-29 14-20
19.30-24 11-17

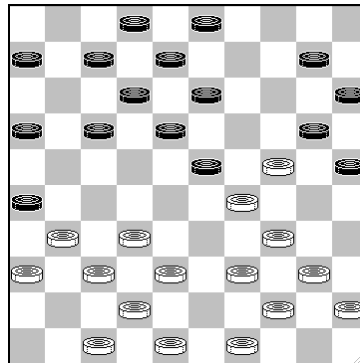

Hoewel de zwarte stelling er op het eerste gezicht erg krakkemikkig uit ziet, blijkt dat bij analyse mee te vallen. Zwart heeft verschillende mogelijkheden om de aanval op schijf 23 af te slaan.

20.38-33 3- 9

Een andere (en misschien betere) verdediging is 10-14, met (bijvoorbeeld)

- 33-28 14-19 40-35 19x30 35x24 17-21 28x19 18-23
- 31-27 14-19 40-35 19x30 35x24 18-22 29x9 20x40
- 48-43 17-21 en wit heeft niet veel beter dan 33-28 14-19 enz., omdat zwart na 42-38 zelfs naar dam kan combineren door 14-19 40-35 19x30 35x24 25-30 34x14 23x34 39x30 13-19 24x22 21-27 32x21 26x48/50. Een soortgelijke combinatie volgt na 40-35 25-30

21.33-28 9-14 22.28x19 14x23
23.31-27

Na 39-33 zou kunnen volgen 10-14 44-39 (of 40-35 25-20 enz.) 17-22 31-27 22x31 36x27 en nu de ruil 18-22 enz. met beter spel voor wit.

10-14 24.42-38 17-22

Of 6-11.

48-42 mag dan uiteraard niet en na 47-42 heeft zwart ook een goede combinatie met 14-19 40-35 19x30 35x24 26-31 37x26 25-30 34x14 23x43 48x39 13-19 enz.

Na 38-33 heeft zwart altijd 18-22, of zelfs 17-21 bijv.: 33-28 14-19 40-35 19x30 35x24 11-17 28x19 18-23 29x9 20c40 45x34 17-22 enz. Wel allemaal met voordeel voor wit overigens.

25. 48-42 22x31 26. 36x27 23-28

Ook 6-11 is hier mogelijk, omdat zwart dan dreigt met de (remise-)dam 16-21 26-31 13-19 en 12-17, moet wit dan kiezen uit 27-22 of 24-19, met voordeel voor wit

27. 32x23 14-19 28. 23x14 20x 9
29. 39-33

Wit geeft de gewonnen schijf terug, maar verkrijgt wel centrumoverwicht én doorbraakmogelijkheden op de zwakke lange vleugel van zwart. Een poging om de gewonnen schijf te behouden was inderdaad niet zinvol: 47-41 12-17 38-32 7-11 (niet 17-22? 32-28 22x31 41-36 W+) 49-43 17-22 32-28 22x31 33. 41-36 11-17 34. 36x27 17-22 35. 28x17 18-23 29x18 13x31 en zwart gaat doorbreken (én zijn schijf terugwinnen).

18-23 30. 29x18 13x31
31. 34-30 25x34 32. 40x29 9-14
33. 29-23 7-11

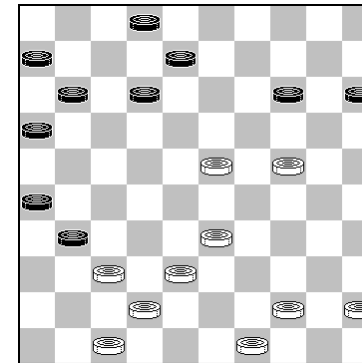

34. 44-40

Het is niet zo makkelijk om te bepalen wat de meest kansrijke voortzetting voor wit is, Baltazhy brengt een doorbraak dreiging in het spel.

Maar een belangrijk alternatief was hier 45-40. Die zet heeft als voordeel dat wit in een variant als 8-13 40-34 (dreigt 23-19 24-20 en 33-29) 14-20 33-29 11-17 44-39 16-21 34-30 (zwart is net te laat voor 12-18) 20-25 nog over de ruil met 49-43 beschikt.

31-36?

Hier had 11-17 gemoeten. Wit moet dan kiezen óf dezelfde combinatie nemen als in de partij of gewoon doorbouwen aan een aanval. Maar in beide gevallen kan ik geen duidelijke winst vinden voor wit.

Een variant als 34.11-17 23-19 14x23 24-20 15x24
 33-29 24x33 38x7 2x11 40-34 8-13 34-30 (niet 34-29
 13-19 45-40 31-36 40-35 19-23 29x18 26-31 37x26
 17-21 26x17 11x13=) 13-19 45-40 17-22 40-35 22-28
 30-24 19x30 35x24 16-21 24-19 21-27 19-14 31-36
 14-10 11-17 49-43 6-11 43-38 17-22 38-33 28x39
 37-32 27x38 42x44 22-28 10-5 28-33 wint in ieder
 geval niet.

En na 34.40-34 14-20 34-29 8-13 45-40 16-21 is de
 situatie ook nog lang niet duidelijk

35.23-19 14x23 36.24-20 15x24
 37.33-29 23x34 38.40x20 8-13
 39.20-15 13-19 40.45-40 12-18
 41.40-34 2- 8 42.15-10 18-22
 43.34-30 8-13 44.38-33 16-21
 45.33-28 22x33 46.10- 5

Paskevich,I. - Teterina,T. 1-1

1.32-28 19-23 2.28x19 14x23
 3.37-32 10-14 4.41-37 14-19
 5.46-41 17-21 6.31-26 5-10
 7.26x17 12x21 8.35-30 10-14
 9.30-25 7-12 10.34-29 23x34
 11.40x29 11-17 12.45-40 21-27
 13.32x21 17x26 14.37-32 6-11
 15.41-37 11-17 16.50-45 17-22
 17.40-34 22-27 18.32x21 26x17
 19.44-40 17-21 20.37-32 2- 7
 21.42-37 21-26 22.47-41 7-11

23.40-35 19-23 24.35-30 14-19
 25.25x14 19x10

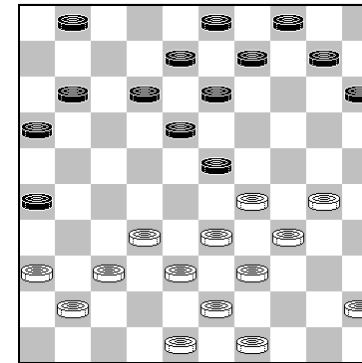

Tot nu toe heeft Teterina zich beperkt tot vervlakkend
 ruilspel, Paskevich probeert spanningen te creëren.

26.30-24 11-17 27.32-27

Verhindert 10-14 door 24-19 37-31 38-32 enz.

17-22 28.37-32 22x31
 29.36x27 12-17 30.27-21

Hierna neemt zwart het centrum over, beter lijkt me
 nog even af te wachten met 49-44. Dat zou ook nog
 een lokzet zijn: 10-14? 24-19 en altijd 34-29

Wit mag hier niet spelen: 30. 24-19? 13x24 29x20
 15x24 27-22 17x46 38-32 46x28 33x2 26-31 2x35 9-
 13! 36. 35x2 31-37! 2-35 3-8 35x2 1-7 2x11 16x7 Z+

Na 30. 34-30 23x25 27-21 16x27 32x23 kan zwart
 het witte centrum afbreken, o.a. doordat wit na deze
 afwikkeling rekening houden met de combinatie: (na
 32x23 dus) 8-12 41-37 10-14 33-29? 12-18 23x12 3-
 8 12x3 13-19 24x13 9x18 3x20 15x31 Z+.

16x27 31.32x12 8x17
 32.41-37 17-22

Nog sterker lijkt me eerst 10-14 om wits volgende zet
 te voorkomen.

33.24-20 15x24 34.29x20 1- 7
 35.20-15 7-11 36.45-40 11-16
 37.40-35 22-27

Een zwakke zet, deze schijf kan voorlopig beter op
 zijn plaats blijven staan, nu wordt de zwarte stand
 "gesplitst"; veel sterker is 10-14

38.33-29 10-14
 39.38-32 27x38 40.43x32 16-21
 41.49-43 21-27 42.32x21 26x17
 43.37-32 17-22 44.48-42 3- 8
 45.42-37 8-12 46.43-38 13-19
 47.35-30 9-13 48.39-33 23-28
 49.32x23 19x39 50.34x43 22-27
 51.43-39 12-17 52.39-33 17-21

Seppa,A. - Kamychleeva,O. 0-2

1.32-28 20-25 2.37-32 15-20
 3.41-37 10-15 4.46-41 5-10
 5.34-30 25x34 6.39x30 20-25
 7.44-39 25x34 8.39x30 15-20
 9.30-25 20-24 10.50-44 18-23
 11.44-39 12-18 12.40-34 7-12
 13.34-29 23x34 14.39x30 18-23
 15.31-27 17-21

Een consequentie van de witte opbouw is dat wit nu
 serieus rekening moet houden met een lange
 vleugelopsluiting.

16.36-31 13-18
 17.41-36 21-26 18.45-40 8-13

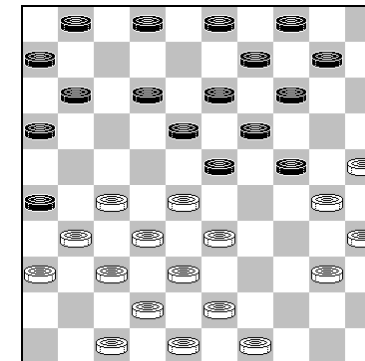

Wit zit een beetje met het probleem dat na 12 17 de bomzet met 27-21 enz. niet mogelijk is en besluit dat voorkomen beter dan genezen is.

19. 27-22 18x27 20. 31x22 12-18
 21. 37-31 26x37 22. 42x31 18x27
 23. 31x22 10-15

Misschien bedoeld om op 40-34 14-20 25x14 9x20 te spelen, waarna 30-25 faalt op de bomzet die nu wel goed is? Nog afgezien van de vraag wat die stand dan waard is, heeft zwart een verrassende wending i.p.v. 30-25, nl. 22-18. Op 23x12 volgt nu 30-25 en op 13x22 28x17 11x22 32-28 23x32 38x18 20-25 18-13 19x8 30x19 met een verre voorpost.

24. 47-42 11-17 25. 22x11 6x17
 26. 42-37 1- 6 27. 37-31

Wit heeft zich zelf een achtergebleven schijf op 36 bezorgd. Op de 26^e zet was 36-31 beter geweest.

17-21 28. 31-27 13-18
 29. 40-34 9-13 30. 34-29 23x34
 31. 30x39 18-23 32. 39-34 4- 9
 33. 34-30 13-18 34. 43-39

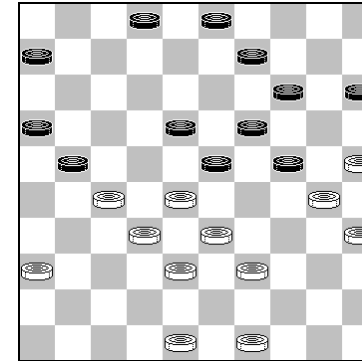

23-29

Een Ghestem-doorstoot

Gewoon uitspelen van de stand lijkt remiseachtig:
 49-44 18-23 44-40 3-8 48-42 9-13 42-37 21-26 28-22 8-12 36-31 12-17 22x11 16x7 27-22 7-12 (of 2-8 32-27 14-20 25x14 19x10 30x28 15-20 33x4 8-12 4x18 12x45 =) 32-27 12-18 22-17 15-20 17-11 6x17 40-34 29x40 35x44 24x35 37-32 26x28 33x11 =

35. 36-31? 2- 7

Na 21-26 kan wit ruilen met 28-23

36. 28-22

Uitspelen helpt nu ook niet meer, bijvoorbeeld: 49-44
18-23 44-40 7-11 48-42 9-13 42-37 13-18 28-22 (of
39-34 11-17 Z+) 23-28 Z+

	9-13		
37.31-26	3- 8	38.26x17	7-12
39.33-28	12x21	40.39-33	18-23
41.48-42	6-11	42.49-44	15-20
43.44-40	8-12	44.40-34	29x40
45.35x44	24x35	46.44-39	12-18
47.39-34	21-26	48.27-21	16x27
49.22x31	26x48	50.33-29	48x30
51.25x34	11-17		

Uitslagen 4e ronde:

Uitslagen 4e ronde:

Baltazhy	-	Valiukeviç	2-0
Pashkevich	-	Teterina	1-1
Platonova	-	Tansykkuzhina	1-1
Pakuckiene	-	Milshina	1-1
Seppa	-	Kamychleeva	0-2
Doumesh	-	Chub	1-1
Hoekman	-	Golubeva	1-1

Stand na 4 ronden:

1.Tansykkuzhina en Kamychleeva	4-7
3.Baltazhy, Golubeva, Hoekman en Teterina	4-5
7.Pahkevich	4-4
8.Platonova en Milshina	3-3
10.Chub en Pakuckiene	4-3
12.Doumesh	4-2
13.Seppa en Valiukeviç	4-1

De vijfde dag

Vandaag hadden we een attractieve dag met enkele verrassende uitslagen. Voor de Nederlandse fans jammer dat Nina Hoekman verloor van Olga Baltazhy. Nina stak haar teleurstelling over de nederlaag niet onder stoelen of banken. Ze speelde een sterke partij, maar enkele foutjes werden haar fataal. Zo had ze op de 28^e zet een dam kunnen nemen, maar omdat die dam met gelijk spel wordt afgenomen zag ze er vanaf. Toen ze later een 3 om 3 ruil niet nam, ging het snel bergafwaarts en moest ze na een combinatie van de Oekraïense opgeven. Baltazhy is nu samen met Zoja Golubeva op 1 punt genaderd van het leidende duo Olga Kamycheeva en Tamara Tansykkuzhina. De koploopsters speelden allebei een vlakke partij tegen respectievelijk Tatyana Teterina en Tanja Chub. Zoja Golubeva kon een voorpost van Vitalia Doumesh al snel onder de korrel nemen en na slechts 20 zetten stond ze al een schijf voor. Het karwei afmaken was een kwestie van techniek. De derde winstpartij kwam op naam van Anita Seppa. Seppa is een verhaal apart. In de voorgaande ronden was het opgevallen dat ze problemen heeft met de notatie. Vooral als de tijdnoodfase voorbij was en ze de notatie moest bijwerken kon ze hulpeloos rondkijken, zo van waarom moet ik die zetten nu noteren als ik het toch niet meer weet. Meestal kreeg ze hulp van de tegenstander waarvan ze de notatie mocht overschrijven. De secretaris van het organisatiecomité, Ad Bouwens, kon dat niet meer aanzien en heeft op papier een dambordje voor haar gemaakt met de nummering. De Estlandse liet dit bordje voor aanvang van de vijfde ronde trots aan iedereen zien. Of het er iets mee te maken heeft weten we niet, maar Seppa boekte vandaag haar eerste zege ten koste van de jeugdwereldkampioene Irina Platanova. Platanova dacht een doorbraakje te nemen maar had de tegencombinatie niet zien aankomen. Elena Milshina speelde voor de 4^e achtereenvolgende maal remise, nu tegen Irina Pashkevich en ook het duel tussen Vladislava Valiukeviç en Laima Pakuckciene eindigde onbeslist.

Morgen mogen bijna alle dames genieten van een welverdiende rustdag. Naar verluidt staan er bezoekjes op het programma aan Middelburg, de bioscoop in Vlissingen en zelfs een tripje naar Brugge staat er gepland voor enkele personen. Irena Platonova en Elena Milshina zullen hun uitgestelde partij uit de eerste ronde inhalen.

Teterina,T. - Tansykkuzhina,T. 1-1

1.32-28 17-21 2.31-26 11-17
 3.28-23 19x28 4.33x11 6x17
 5.36-31 7-11 6.38-32 21-27
 7.31x22 18x38 8.43x32 14-19
 9.39-33 10-14 10.44-39 1- 6
 11.42-38 5-10 12.49-43 13-18
 13.50-44 9-13 14.41-36 20-24
 15.47-42 4- 9 16.46-41 14-20
 17.37-31 2- 7 18.41-37 10-14
 19.33-28 18-23

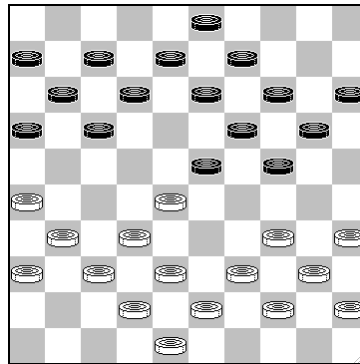

Na een passieve opening van Teterina, is Tansykkuzhina er niet in geslaagd een opbouw te vinden om te kunnen profiteren van die randschijf. Desondanks staat zwart ook na de komende ruil nog iets actiever.

20.28-22 17x28
 21.26-21 16x27 22.31x33 13-18
 23.34-29 23x34 24.39x30 8-13
 25.30-25 11-17 26.44-39 24-29

27.33x24 20x29 28.40-34 29x40
 29.45x34 15-20 30.39-33 18-23
 31.32-27 20-24 32.34-30 13-18
 33.37-32 9-13 34.43-39 3- 9?

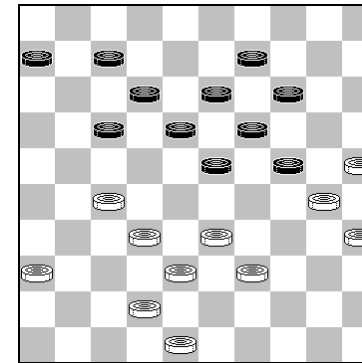

35.39-34

Ik vermoed dat Tansykkuzhina's laatste zet (3-9) bedoeld was om na 33-28 24-29 te kunnen spelen. Dat lijkt een ijzersterke zet, omdat zwart dan dreigt met 18-22, terwijl 39-33 verhinderd is door 29-34 23-29 en 18-22, en ook 39-34 23x40 35x44 lost weinig op, omdat zwart met 23-29 dan opnieuw de dreiging 18-22 aan de orde stelt. In werkelijkheid was 3-9 echter niet goed, want na 35. 33-28! 24-29 kan wit eerst met 27-21 een schijf offeren en pas daarna 39-33 spelen. Vermoedelijk speelt zwart daarna nog het beste 12-17 33x24 17-

21, maar het is duidelijk dat wit gaat doorbreken op de zwarte lange vleugel.

Overigens is zwart na 35.33-28 wel haast verplicht tot 24-29, want op andere zetten wordt de achtergebleven schijf op 9 een dodelijke zwakte, bijvoorbeeld (vanuit de diagramstand): 35. 33-28 6-11 39-34 11-16 (op 24-29 volgt nu steeds 42-37 W+) 36-31 17-21 31-26 12-17 38-33 17-22 28x17 21x12 33-28 en zwart loopt vast..

	24-29	36.33x24	23-28
37.32x23	18x20	38.38-33	13-18
39.48-43	18-23	40.43-38	9-13
41.38-32	20-24	42.34-29	23x34
43.30x39	12-18	44.32-28	7-11
45.42-38	11-16	46.36-31	17-21
47.38-32	21-26	48.39-34	26x37
49.32x41	24-30	50.35x24	19x39
51.33x44	6-11	52.41-37	11-17
53.44-40	13-19	54.37-31	19-24
55.31-26	14-19	56.40-35	18-23
57.25-20			

Golubeva,Z. - Doumesh,V. 2-0

1.33-29	17-21	2.39-33	21-26
3.44-39	11-17	4.50-44	17-22
5.32-28	19-23	6.28x17	12x21
7.29-24	20x29	8.33x24	

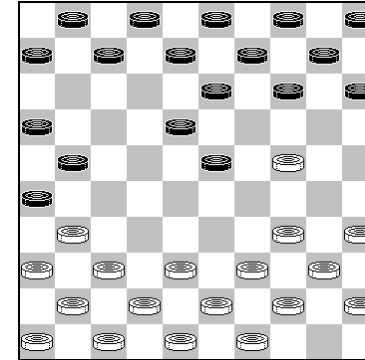

Zwarts 5^e zet was onnauwkeurig en Golubeva profiteert meteen. Wit dreigt nu met 24-19 en 31-27 een schijf te winnen en zwart vlucht met schijf 23 naar voren, want 14-20 39-33 20x29 33x24 lost niets op, terwijl 21-27 31x22 18x27 34-30 zelfs direct een schijf verliest.

De zwarte voorpost wordt zwaar onder druk gezet.

	23-28	9.31-27	21x32
10.38x27	8-12	11.34-29	18-23
12.29x18	13x31	13.36x27	9-13
14.40-34	13-18	15.44-40	3- 8

Een andere verdedigingsmethode kan ingeleid worden door 15. 6-11 bijvoorbeeld: 42-38 1-6 34-29 (38-33 26-31) 18-23 29x18 12x23 40-34 3-8 34-29 23x34 39x30 4-9 43-39 7-12 en zwart behoud haar voorpost. Desondanks blijft zwart na 15. 6-11 in een variant als 34-29 18-23 29x18 12x23 39-34 14-20

34-29 23x34 40x29 28-33 29x38 20x29 onder zware druk staan en zelfs als wit de voorpost niet kan veroveren, moet er substantieel positievoordeel te behalen zijn.

16.42-38 6-11

Ook na 8-13 38-33 (niet 34-29 6-11 37-31 26x37 41x23 14-19 23x14 10x30 35x24 4-9 46-41 11-17 en zwart wint zijn schijf weer terug) 14-20 33x22 20x29 39-34 komt wit een schijf voor.

17.38-33	18-23	18.33x22	12-17
19.24-19	17x28	20.37-32	28x37
21.19x28	7-12	22.41x32	11-17
23.43-38	4- 9	24.39-33	9-13
25.46-41	14-19	26.41-37	10-14
27.34-29	17-21	28.35-30	1- 7
29.40-35	12-17	30.49-43	13-18
31.29-23	18x29	32.33x13	8x19
33.38-33	5-10	34.30-24	19x30
35.35x24	7-12	36.33-29	12-18
37.28-22	17x28	38.32x12	21x41
39.47x36	16-21	40.45-40	21-27
41.40-34	14-20	42.24-19	10-14
43.19x10	15x 4	44.34-30	4- 9
45.30-25	9-14	46.43-38	

Platonova,I. - Seppa,A. 0-2

Bij de prijsuitreiking kreeg Anita Seppa voor het volgende fragment de Weiss-cup, de prijs voor de mooiste combinatie.

Stand na 34. 2- 7

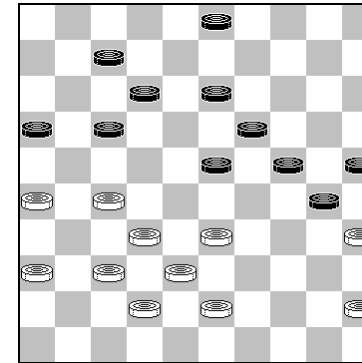

35.33-29?

Wit denkt en doorbraakcombinatie te kunnen nemen, maar die combinatie is giftig.

	23x34	36.27-22	17x28
37.32x14	13-19!	38.14x23	34-40!
39.45x34	30x48	40.23-19	24x13
41.37-31	48x37	42.31x42	

Wit heeft de dam met schijfverlies afgepakt, maar verliest kansloos.

Hoekman,N. - Baltazhy,O. 0-2

1.32-28 17-21 2.37-32 21-26
3.41-37 11-17 4.34-29 6-11
5.40-34 1- 6 6.45-40 17-22
7.28x17 11x22

Een dergelijke openingsopbouw lijkt actief, maar is dat niet wanneer je enkele zetten verder kijkt. Hoekman houdt er een initiatief aan over, dat in eerste instantie, mede door het aarzelende spel van haar tegenstandster, verder uitgebouwd wordt, daarna begint het enigszins te vervlakken en daarna....

8.50-45 7-11
9.31-27 22x31 10.36x27 11-17
11.46-41 17-21 12.33-28 19-23
13.28x19 13x33 14.39x28 9-13
15.44-39 20-24 16.38-33 15-20
17.42-38 10-15 18.34-29 4- 9
19.47-42 14-19 20.39-34 20-25
21.29x20 25x14 22.43-39 19-24
23.41-36 5-10 24.49-43 14-20
25.34-29 20-25 26.29x20 25x14
27.33-29 14-19 28.29-24

De dam met 27-22 28-22 37-31 29-23 en 39-33 wordt na 12-17 met gelijk aantal stukken afgepakt.

19x30

29.35x24 9-14 30.38-33 18-23

Zwart begint eindelijk actie te ondernemen om te voorkomen dat Hoekman een te sterke aanval op rechts krijgt.

31.28x19 14x23 32.40-34

Na 39-34 kan zwart een grote ruil nemen met 23-28 enz.

10-14 33.45-40

Hoekman gaf aan dat wit hier beter kan ruilen met 24-19 13x24 34-29 23x34 39x10 15x4, met nog steeds aanmerkelijk centrumvoordeel.

13-19 34.24x13 8x19
35.40-35 2- 8 36.34-29 23x34
37.39x30 8-13 38.27-22 12-17
39.22x11 6x17 40.43-39 15-20
41.42-38

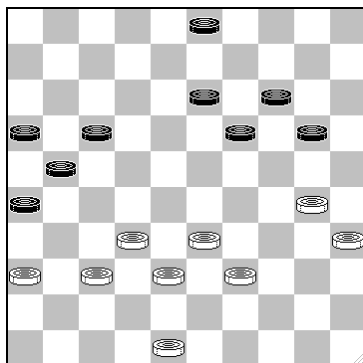

20-25! 42.48-43?

Hoekman heeft niets in de gaten; hier was 39-34 verplicht, met remise als meest waarschijnlijke resultaat.

	25x34		
43.39x30	21-27	44.32x12	26-31
45.36x27	13-18	46.12x23	19x48
47.30-24	48x30	48.35x24	3- 8
49.38-33	8-13		

Milshina,E. - Paskevich,I. 1-1
Milshina,E. - Paskevich,I. 1-1

Stand na: 34.42-37

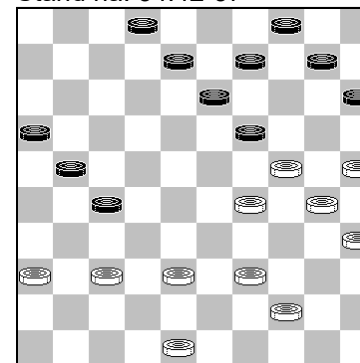

z.a.z

Beide speelsters hebben een passief blok op hun korte vleugel opgebouwd. Maar schijn bedriegt. In de diagramstand heeft zwart maar één zet, men zie:

- 8-12? 29-23 19x28 24-20 W+
- 2-7? 38-32 29-23 48-42 enz. W+
- 10-14? 38-33 19-23 29x18 13x22 24-29 14x23 25-20 15x24 30x26
- 19-23? 29x18 13x22 39-33 21-26 (weer de enige, op 10- of 9-14 volgt 24-29 en 25-30 en op elke andere zet speelt wit 38-32) 44-40 16-21 24-19 9-13 (op elke ander zet haalt wit dam) 38-32 27x29 30-24 29x20 25x5 13x24 W+

21-26 35.39-33 10-14

36.44-39 27-31 37.36x27 19-23
 38.29x18 13x42 39.48x37 8-13
 40.38-32 16-21 41.33-28 13-19
 42.24x13 9x18 43.30-24 2- 8
 44.39-33 4- 9 45.37-31 26x37
 46.32x41 9-13 47.33-29 8-12
 48.41-37 21-27 49.28-23 18-22
 50.35-30 12-17 51.23-18

Uitslagen 5^e ronde

Teterina	-	Tansykkuzhina	1-1
Chub	-	Kamycheeva	1-1
Golubeva	-	Doumesh	2-0
Platonova	-	Seppa	0-2
Hoekman	-	Baltazhy	0-2
Milshina	-	Pashkevich	1-1
Valiukeviç	-	Pakuckiene	1-1

Stand na 5 ronden

1.Kamycheeva en Tansykkuzhina	5-8
3.Golubeva en Baltazhy	5-7
5.Teterina	5-6
6.Hoekman en Pashkevich	5-5
8.Milshina	4-4
9.Chub en Pakuckiene	5-4
11.Platonova	4-3
12.Seppa	5-3
13.Doumesh en Valiukeviç	5-2

Inhaalpartij eerste ronde 29-11-2003

Platonova,I. - Milshina,E. 1-1

1.32-28	17-22	2.28x17	12x21
3.37-32	7-12	4.41-37	11-17
5.34-30	6-11	6.40-34	20-25
7.30-24	19x30	8.35x24	21-26
9.45-40	1- 6	10.50-45	17-21
11.47-41	11-17	12.32-27	21x32
13.37x28	26x37	14.41x32	17-21
15.46-41	6-11	16.34-30	25x34
17.40x29	14-20	18.41-37	11-17
19.37-31	10-14	20.31-26	14-19
21.42-37	19x30	22.29-23	18x29
23.33x35	5-10	24.35-30	10-14
25.30-25	20-24	26.44-40	13-18
27.28-22	17x28	28.26x17	12x21
29.32x12	8x17	30.39-33	9-13
31.40-34	2- 8	32.45-40	4- 9
33.33-28	8-12	34.36-31	13-18
35.38-33	18-22	36.43-38	14-20
37.25x14	9x20	38.31-26	3- 8
39.48-42	8-13	40.40-35	22-27
41.37-32	13-19	42.34-30	20-25
43.42-37	25x34	44.28-22	17x39
45.26x 8	39-43	46.32x21	43x41
47.21-17			

Ook 8-3 16x27 3-20 wordt remise.

41-47 48. 8- 3 34-39

49. 3-25 47-33 50.25x48 33x11
 51.48-37 16-21 52.37x14 11- 2
 53.49-43 21-26 54.43-39 26-31
 55.39-34 31-36 56.34-30

Remise gegeven, op 24-29 volgt 14-19

Deze partij die illustratief is voor meer partijen uit dit toernooi kan goed in beeld gebracht worden in twee diagramstanden.

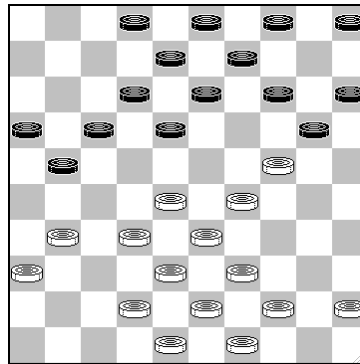

stand na 19. 10-14

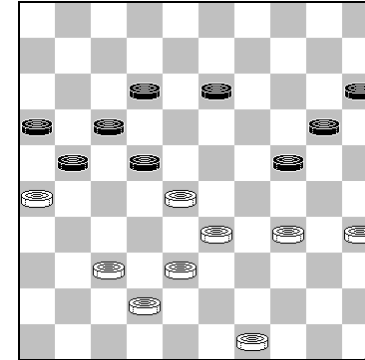

stand na 40. 40-35

In de eerste diagramstand heeft wit door actief spel een goede aanvalsstand opgebouwd met een ontwikkelingsvoorsprong van 4 tempi. Maar om de één of andere reden voelt de witspeelster zich niet happy met de stand, ze speelt schijf 31 naar de rand en geeft zwart de gelegenheid om de aanval af te breken met 14-19.

Dan volgt een fase waarin vooral wit aarzelt, met als gevolg een counter van zwart, die culmineert in het tweede diagram, met een halfopen omsingeling waar vooral de damsters uit het voormalige Oostblok patent op lijken te hebben. Nu is het zwart die een ontwikkelingsvoorsprong heeft opgebouwd van 6 tempi, een verschil van 10 met het eerste diagram. Maar ondanks voordeel voor zwart, eindigt de partij vreedzaam.

De zesde dag

Het was heerlijk vertoeven aan de Zeeuwse Riviera op deze laatste dag in november. Veel mensen maakten een wandeling door de duinen en over het strand. Ook in het Beach hotel was het een drukte van belang. Veel pers was er aanwezig (radio, tv en de krant), maar ook vrij veel publiek uit voornamelijk het Zeeuwse. En de Nederlandse speelsters hadden ook niet te klagen over bezoek van familie en bekenden. De rustdag had de dames kennelijk goed gedaan, want er was sprake van een enorme strijdlust op alle 7 borden. Het publiek genoot zichtbaar van alle partijen.

Olga Kamycheeva mocht zich tot winnares van deze dag kronen. Zij speelde een partij uit één stuk en tikte ogenschijnlijk zonder enige moeite Zoja Golubeva van het bord. Haar directe concurrenten lieten één of meer punten liggen. De grootste verrassing was de nederlaag van Tamara Tansykhuzhina. In tijdnood overzag ze een geniepige valstrik die Elina Milshina in de stand had gevlochten. Dit inspireerde Vladimir Milshin tot een vreugdedansje.

Olga Baltazhy kreeg wel wat voordeel tegen Vitalia Doumesh, maar Vitalia verdedigde zich nauwkeurig met remise als uitslag. Nina Hoekman viel verder terug in het klassement. Irina Pashkevich weerlegde op inventieve wijze de onvoltooide hekstelling van Nina en behaalde een even verrassende als verdiende zege. Tanja Chub bracht een hekstelling op het bord. De problemen voor Vladislava Valiukeviç werden zo groot dat ze op de klok verloor in een stand waarin toch al geen redding meer voor haar was. Irina Platonova behaalde haar eerste zege in dit toernooi. Opmerkelijk dat de twee speelsters die geen rustdag hadden (Platonova en Milshina speelden gisteren remise in hun inhaalduel) vandaag beiden hun eerste overwinning boekten. Op instructieve wijze pakte de jeugdwereldkampioene de zege na de zwakke 37^e zet van Pakuckciene. Tatyana Teterina probeerde van alles om te winnen van Anita Seppa. De Estlandse bezweek niet onder de druk en na bijna zes uur spelen kwamen zij remise overeen.

Pakuckiene,L. - Platonova,I. 0-2

Stand na: 32. 7-12

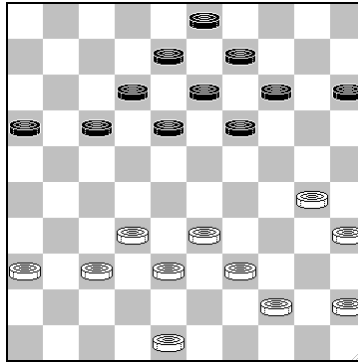

In de diagramstand staat zwart iets “mooier” en het is ontegenzeggelijk de verdienste van zwart dat het zwarte centrum een gevoel van latente pressie uitstraalt. In de partij laat wit zich toch wel heel erg gemakkelijk naar de slachtbank leiden, door in feite “niets” te doen.

33.48-42 18-23 34.44-40 12-18
35.37-31 8-12 36.31-26

Beter is 31-27.

17-22 37.42-37

De verliezende zet, hier moest 32-27. Na de tekstzet kan wit links niet meer verder, omdat op 37-31 altijd

winnend 22-27 volgt en rechts heeft zwart ook al geen formaties meer.

14-20 38.30-25 20-24
39.40-34 15-20 40.25x14 9x20
41.34-30 20-25 42.39-34 3- 9
43.34-29 23x34 44.30x39 19-23
45.36-31 22-28 46.33x22 18x36
47.39-33 9-14 48.32-27 14-19
49.38-32 12-17 50.45-40 25-30
51.33-29 23x45 52.27-22 17x28
53.32x14 45-50

Valiukevič,V. - Chub,T. 0-2

1.34-29 20-25 2.40-34 14-20
3.45-40 10-14 4.32-28 17-21
5.50-45 5-10 6.37-32 19-23
7.28x19 13x24 8.32-28 21-26
9.41-37 11-17 10.37-32 26x37
11.32x41 17-22 12.28x17 12x21
13.41-37 21-26 14.37-32 7-12
15.46-41 9-13 16.41-37 1- 7
17.32-28 18-22 18.28x17 12x21
19.38-32 21-27 20.32x21 26x17
21.43-38 7-12 22.37-32 13-18
23.42-37 4- 9 24.47-42 9-13
25.37-31 14-19

Nu zou zwart na 32-28 zou een eventuele verbreking van de hekstelling niet meer kunnen voorkomen. Maar een voortzetting met 25.2-7 32-28 7-11 (niet

17-22?) 28-23 16-21 38-32 is te gevaarlijk, twee varianten:

- 21-26 32-27 26x37 42x31 11-16 48-42 17-21 31-26 21x32 33-28 24x22 35-30 18x29 34x23 25x43 49x7 W+.
- 21-27 32x21 17x37 42x31 11-17 31-27 6-11 49-43 17-22 23-19 (of ook gewoon 48-42) 22x31 (of 14x23 33-28 23x21 48-42 24x33 39x6) 36x27 14x23 35-30 24x35 27-22 18x27 29x16 W+.

26. 49-43 10-14
 27. 31-26 2-7 28. 42-37 7-11
 29. 48-42 17-21 30. 26x17 12x21
 31. 32-28 21-26 32. 37-32

Weigert de hekstelling te verbreken (met 28-22 enz.) en verhindert 18-22 28x17 11x22 door 34-30 en 33-28.

16-21 33. 42-37 21-27

Altijd een moeilijke keuze. In ieder geval leidt 18-22 28x17 11x22, de meest dwingende ruil waarover zwart beschikt, tot remise: 32-28 3-9 (want de combinatie 21-27 28x17 26-31 37x26 21-27 38x27 19-23 29x9 24-30 enz. is niet goed) 28x17 21x12 36-31 (gedwongen, want na 38-32 18-23 29x7 24-30 enz. komt zwart een schijf voor) 12-18 38-32 8-12 32-28 en omdat zwart het niet moet hebben van uitspelen: (6-11 43-38 11-16 31-27 12-17 en nu de standaardcombinatie 35-30 28-23 en 29-24) is de combinatie 19-23 28x17 18-23 29x18 24-30 35x24

20x49 nog het beste, maar niet voldoende voor de winst.

34. 32x21 26x17 35. 38-32 17-21
 36. 43-38 11-16 37. 28-22 18x27
 38. 29-23 19x28 39. 33x31 21-26
 40. 39-33 14-19 41. 34-29

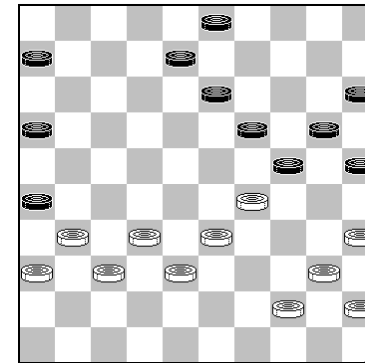

Wit gaat opnieuw in de hekstelling staan, veiliger is 44-39.

13-18 42. 32-28 16-21
 43. 28-22?

Dit is niet goed. Zwart kan nu de overtollige schijf op 19 oplossen, met een winnende hekstelling als resultaat. Na 40-34 heeft wit geen problemen, bijvoorbeeld: 18-22 28x17 21x12 44-39 12-18 38-32 en 19-23 is verhinderd door 35-30 en 29-24.

18x27 44.31x22 8-12
45.38-32 6-11?

Beter is direct 12-18 of ook 12-17.

46.32-28

Maar wit profiteert niet. Hier had 33-28 gemoeten. Dat ziet er weliswaar ook gevaarlijk uit na 24x33 28x39 19-24, maar wit heeft nog een doorbraakcombinatie achter de hand: 32-28 (de enige) 3-8 37-32 (weer de enige) 24-29 (na 8-13 32-27 35-30 en 44-39) 32-27 21x23 39-33 29x38 35-30 25x34 40x16 =.

12-18

Zwart kon hier ook al direct een schijf winnen met 12-17; op 29-23 wint dan 24-29 33x13 25-30 35x24 20x27 en na 22-18 wint 19-23.

47.22x13 19x 8 48.44-39 8-12
49.28-23 11-16

Valiukevič verliest "op de klok", maar ze kan schijfverlies ook niet meer voorkomen.

Paskevich,I. - Hoekman,N. 2-0

1.32-28 18-23 2.33-29 23x32
3.37x28 20-25 4.41-37 17-21
5.39-33 15-20 6.37-32 19-24
7.44-39 21-26 8.50-44 26x37
9.42x31 14-19 10.46-41 10-14
11.41-37 5-10

Vaker wordt hier gespeeld 11-17, of direct 16-21, dat t.o.v. de partijvariant het voordeel heeft dat zwart na 31-26 met 5-10 kan wachten.

12.47-42 16-21
13.31-26 11-16 14.26x17 12x21
15.28-23 19x28 16.32x23 21-26

Wit dreigt met 23-19 en 33-29. In de partij Ramdien – van Westerloo werd hier vervolgd met het actieve 21-27. De schijf op 27 loopt geen gevaar, omdat na 34-30 35x34 39x19 13x24 37-31 toch verboden is wegens 7-12-18.

17.34-30 25x34 18.39x19 13x24
19.40-34 8-13 20.44-39 6-11
21.49-44 11-17 22.34-30 3- 8
23.30x19 13x24 24.45-40 8-13
25.40-34 16-21 26.34-30 2- 8
27.30x19 13x24 28.39-34 7-11
29.38-32 11-16 30.43-39

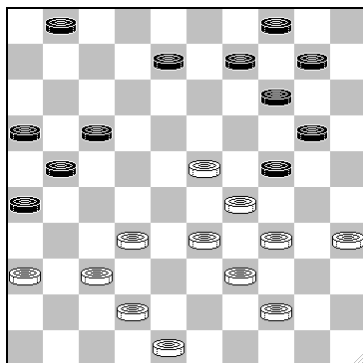

1- 6

Zwart is er niet in geslaagd de witte schijf op 28 te isoleren of te omsingelen en had hier over moeten schakelen naar een remisestrategie.

31.48-43 6-11

Nu mocht 8-13 niet meer wegens 35-30 34-30 en 23-19 met winnend voordeel voor wit. Maar na het 9-13 valt het allemaal nog reuze mee voor zwart,

32.42-38 10-15

Hier had 17-22 gemoeten, maar na 35-30 en 23-19 heeft wit groot voordeel.

33.34-30 4-10 34.30x19 9-13
35.32-28 13x24 36.38-32 8-12

37.23-18 12x34 38.39x19 14x23
39.28x19 10-14 40.19x10 15x 4
41.33-28

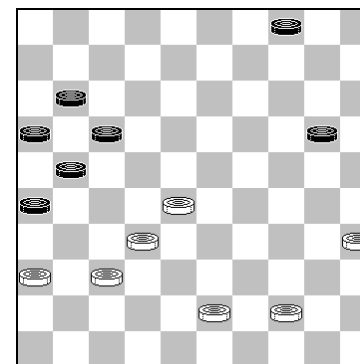

Wit staat huizenhoog gewonnen.

4- 9 42.35-30 9-13
43.44-39 13-18 44.43-38 18-22
45.39-33 20-25 46.30-24

Tansykkuzhina, T. - Milshina, E. 0-2
 Tansykkuzhina, T. - Milshina, E. 0-2

Stand na: 26. 10-14

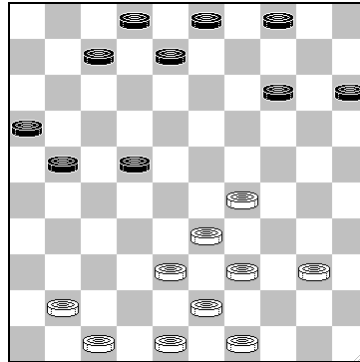

Wit probeert een centraal aanval op te zetten, maar Milshina heeft haar stand zo opgebouwd dat wit geen vuist kan maken.

27. 29-23 7-12 28. 40-34 8-13
 29. 33-29 13-18 30. 41-37 4-9
 31. 38-33 9-13 32. 43-38 21-26
 33. 34-30 16-21 34. 48-42 12-17
 35. 23x12 17x8 36. 29-23

Dit is een beetje overactief, wit doet er beter aan zich iets bescheidener op te stellen.

21-27
 37. 49-44 13-19 38. 33-28 22x33

39. 39x28 8-12 40. 38-32 27x38
 41. 42x33 15-20 42. 30-25 2-8

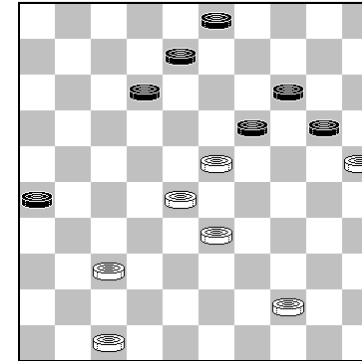

43. 44-39

Na 33-29 wordt het een gelijkwaardige remise.

8-13 44. 37-32?

Nog steeds had 33-29 gekund. Na de tekstzet kan zwart met 20-24 een schijf winnen, maar ook het gespeelde 13-18 is goed.

13-18 45. 33-29 26-31?

Na deze zet had het remise moeten worden. Wel winst was 19-24 39-33 3-9, met de dreiging 24-30 en 20-24. Wit kan op twee manieren naar dam combineren, maar die wordt afgenomen.

46. 39-33? 39-34 is remise.

20-24 47. 29x 9 18x27

Na 9-4 moet zwart de dam niet met 12-18 vangen,
maar met 31-36 Z+.

Kamycheeva, O. - Golubeva, Z. 2-0

1. 32-28 17-22 2. 28x17 11x22
3. 37-32 12-17 4. 31-26 6-11
5. 36-31 8-12 6. 32-27 16-21
7. 27x16 22-28 8. 33x22 18x36
9. 41-37 19-23 10. 37-32 14-19
11. 39-33 10-14 12. 42-37 13-18
13. 44-39 9-13 14. 46-41 4- 9
15. 33-28 20-24 16. 39-33 2- 8
17. 49-44 5-10 18. 44-39

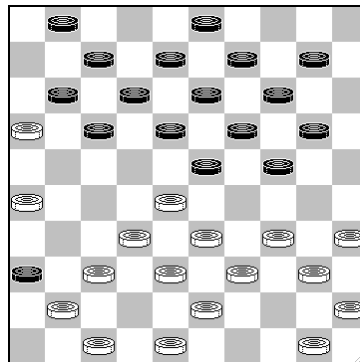

De witspeelster volgt een schema dat voor het eerst op het bord kwam in een blindpartij van Sijbrands (tegen A. Storm jr. in 1982) en dat vooral kansen lijkt te geven aan wit. Geert van Aalten liet in 1986 in zijn partij tegen Hans Vermin (NK 1986) zien dat na 18. 14-20 50-44 1-6 20-25 gelijkwaardig is.

15-20
19. 50-44 10-15 20. 48-42 20-25

Sijbrands die in genoemde blindpartij zelf 20. 34-29 speelde, gaf destijds in zijn damrubriek aan dat 24-29 33x24 20x29 niet goed mogelijk is, vanwege 35-30! 18-22 (of 1-6 39-33 14-20 33x24 20x29 37-31 enz.) 39-33 14-20 33x24 20x29 32-27 met schijfwinst voor wit.

21. 34-29 23x34 22. 40x20 15x24
23. 32-27 18-22 24. 27x18 12x32
25. 37x28 8-12 26. 41-37 12-18

13-18 was steeds verhinderd.

27. 37-32 3- 8 28. 45-40 18-23?

Zoals Sijbrands aan gaf had zwart hier nog kunnen ontsnappen door de ruil 7-12 16x7 17-22 28x17 12x21 26x17 1x21, met ongeveer gelijk spel. Dat doet overigens wel de vraag rijzen hoe het dan wél moet met wit. Tenslotte staat (of stond?) deze variant bekend als voordelig voor wit.

29.42-37 8-12 30.40-34 14-20
 31.34-30 25x34 32.39x30 20-25
 33.44-39 25x34 34.39x30

Deze stand komt 3 keer voor in Turbo dambase, elke keer gewonnen door wit. Het moge duidelijk zijn dat Kamychleeva haar huiswerk beter gedaan heeft dan Golubeva.

23-29

Deze zet komt niet voor in Turbo Dambase, maar het mag niet baten.

35.43-39 29-34 36.28-23 19x28
 37.30x 8 12x 3 38.33x22 34x43
 39.38x49 17x28 40.32x23 9-13
 41.35-30 13-18 42.23x12 7x18
 43.16x 7 1x12 44.30-24 18-23
 45.26-21 3- 9 46.37-32 9-13
 47.24-20 13-19 48.20-15 23-29
 49.15-10 29-34 50.10- 5 19-24
 51. 5-23

Uitslagen 6e^e ronde

Uitslagen 6e^e ronde

Pakuckiene	-	Platonova	0-2
Baltazhy	-	Doumesh	1-1
Valiukeviç	-	Chub	0-2
Pashkevich	-	Hoekman	2-0
Tansykkuzhina	-	Milshina	0-2
Kamychleeva	-	Golubeva	2-0
Seppa	-	Teterina	1-1

Stand na 6 ronden:

1. O. Kamychleeva	10
2. Baltazhy en Tansykkuzhina	8
4. Golubeva, Milshina, Teterina, Pashkevich	7
8. Platonova en Chub	6
10. Hoekman	5
11. Pakuckiene en Seppa	4
13. Doumesh	3
14. Valiukeviç	2

De zevende dag

Het WK is nu halverwege. Ook vandaag was er weer een enorme vechtlust op alle borden te zien. Er werden geen salonremises overeengekomen. Aan de kop van de ranglijst was er een status quo. Zowel Olga Kamychleeva (tegen hekkensluiter Vladislava Valiukevič) als haar 2 achtervolgers Tamara Tansykkuzhina en Olga Baltazhy speelden remise. Bij de grote groep van speelsters met een plus 1 score voegde zich Tanja Chub. Zij won in een klassieke partij van Irena Platanova. Nina Hoekman herstelde zich van de 2 achtereenvolgende nederlagen. In een marathonpartij (82 zetten, partijdur 6 uur 47) versloeg ze Vitalia Doumesh. De stand na de 50^e zet is voer voor analisten. De derde winstpartij van de dag kwam op naam van Laima Pakuckiene die fraai won van Anita Seppa.

Teterina, T. - Milshina, E. 1-1

1. 32-28	17-22	2. 28x17	12x21
3. 37-32	7-12	4. 34-29	11-17
5. 40-34	6-11	6. 45-40	1- 6
7. 41-37	19-23	8. 33-28	2- 7
9. 28x19	13x33	10. 39x28	18-23
11. 28x19	14x23	12. 31-26	9-13
13. 46-41	21-27	14. 32x21	16x27
15. 37-31	12-18	16. 31x22	18x27
17. 41-37	8-12	18. 34-30	

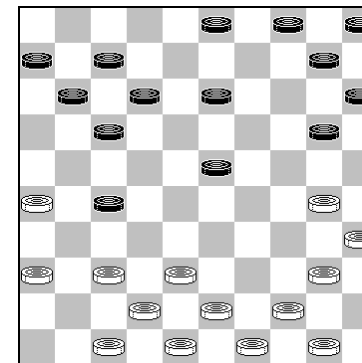

De uitslag van een dampartij hangt vaak af van kleine dingen. In de diagramstand speelde zwart 4-9. Ondanks het gevaar om beschuldigd te worden van muggenzifterij wil ik toch een lans breken voor 10-14. Ik denk dat die zet hier beter is. Waarom? Ik kom hier op terug bij de 19^e zet. De zwarte stelling wordt

gekenmerkt door de voorpost op 27 en de achtergebleven lange vleugel. De prioriteiten voor zwart zijn tweeledig, enerzijds moet zwart zijn lange vleugel ontwikkelen (liefst met de opbouw 10-14-19 en 5-10-14, wanneer wit naar veld 25 gaat dan met de 4 tempi winnende ruil 25x14 9x20), anderzijds moet zwart er voor zorgen dat hij centrumvoordeel houdt in het geval dat wit de zwarte aanval gaat afbreken.

4- 9 19.50-45 13-18

Na het voor de hand liggende 10-14 kan wit nu de zwarte voorpost op 27 aanvallen met 37-32 11-16 32x21 16x27 42-37 6-11 37-32 11-16 32x21 6x17 48-42 14-19 42-37 3-8 (om op 37-32 17-21 te kunnen spelen) 30-25 9-14 en zwart blijft zitten met een achtergebleven schijf op 5 (overigens no. Het subtiele verschil tussen 18. 4-9 en 18. 14-19 is dat in het laatste geval die achtergebleven schijf niet op 5 zou staan, maar op 4.

20.37-31

Een afbraakplan met 37-32 "loopt" nu niet: 11-16 32x21 16x27 42-37 6-11 37-32 11-16 32x21 16x27 48-42 17-22 enz.

9-13 21.31x22 18x27
22.44-39 3- 8 23.39-33 10-14

Op 12-18 krijgt zwart problemen na de combinatie 33-28, 30-24/ 42-37 en 38-33.

24.30-25 14-19 25.25x14 19x10
26.33-29 23x34 27.40x29 13-18
28.29-24 10-14 29.35-30 17-21

Beter lijkt me een opbouw met 17-22 11-17 en 18-23, zwart heeft dan nog substantieel voordeel.

30.26x17 11x22
31.45-40 8-13 32.40-35 13-19
33.24x13 18x 9 34.30-24 9-13
35.43-39 5-10 36.49-44 14-19
37.44-40 19x30 38.35x24 10-14
39.40-35 12-18 40.39-34 18-23
41.34-30 23-28 42.42-37 7-12
43.48-42 12-18 44.38-33 28x39
45.37-32 27x38 46.42x44 22-28
47.44-39 6-11 48.47-42 11-17
49.30-25 18-22 50.39-34 28-33
51.34-30 14-19 52.25-20 13-18
53.24x13 15x24 54.30x19 18x 9
55.35-30

Seppa,A. - Pakuckiene,L. 0-2

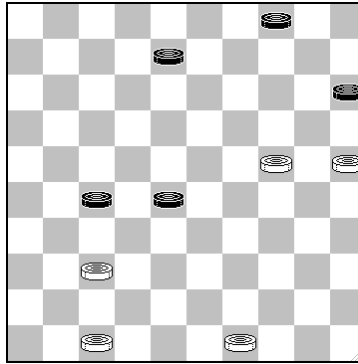

Op de 48^e zet gaat het definitief fout voor wit. Met 49-43 had wit de remise nog in handen. Die remise is vooral mogelijk, omdat wit kan combineren op schijf 27, waardoor zwart schijf 4 niet goed kan activeren. Er zou bijvoorbeeld kunnen volgen: 28-33 47-42 8-12 (niet 8-13 vanwege 25-20; en op 4-9 of 4-10 volgt 43-38 33-39 38-32 27x47 37-31 enz. =>) 24-19 4-10 19-13 10-14 37-31 27x36 42-37 =

48. 47-41? 28-33 49. 49-43 4-9
 50. 41-36 9-14 51. 37-31 27-32
 52. 31-26 33-38 53. 43-39 38-42
 54. 26-21 42-47 55. 21-17 47x20
 56. 17-11 20-29 57. 11-6 29-1
 58. 39-34 1x45 59. 25-20

Kamycheeva,O. - Valiukevič V. 1-1

De nummer één tegen de nummer laatst. Ik vermoed dat Kamycheeva in de diagramstand verrast werd door zwarts sterke 19^e zet. Het resultaat is in ieder geval een geweldige centraanval voor zwart, waarbij Kamycheeva blij mag zijn dat ze zonder kleerscheuren weg komt.

stand na: 19.37-32

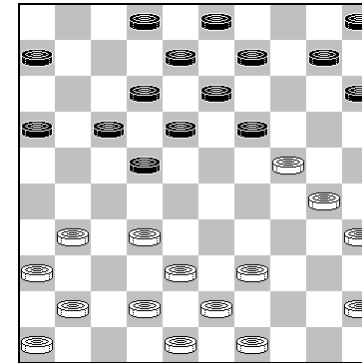

19-23 20. 32-27 9-14
 21. 49-44 14-20 22. 39-33 20x29
 23. 33x24 23-28 24. 31-26 22x31
 25. 26x37 10-14 26. 44-40 17-22
 27. 40-34 6-11 28. 45-40 11-17
 29. 43-39 16-21 30. 30-25 21-27
 31. 37-32 28x37 32. 41x21 17x26
 33. 39-33 22-28

Logischer lijkt me 13-19, maar de tekstzet heeft in ieder geval wel de verdienste dat een normale ontwikkeling met 46-41-37 (voorgoed) verhinderd wordt door combinaties ingeleid met 15-20.

34.33x22 18x27 35.34-29?

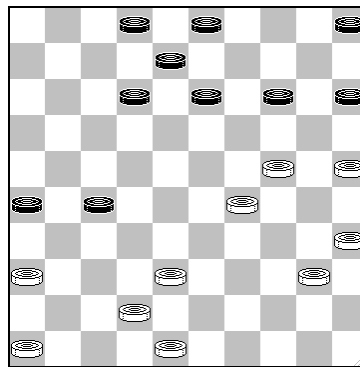

5-10

Met het verrassende 26-31! had Valiukevič hier een doorbraak af kunnen dwingen. Zwart dreigt dan met 15-20 24x15 5-10 15x4 2-7 4x22 27x18 36x27 18-22 27x18 12x45. De enige zet waarmee wit dit zou kunnen tegengaan, 40-34 is verhinderd door 31-37 42x22 13-18 22x13 8x39.

36.35-30 12-18
37.40-35 18-22 38.38-33 13-18
39.33-28 22x33 40.29x38 8-13

Niet 18-22 wegens 24-19 en 25-20

41.38-33 18-22 42.42-37 3-8
43.48-42

Harry de Waard geeft hier de interessante mogelijkheid: "43.48-43. Na het gedwongen 43. ...2-7 is er een verrassend offer mogelijk via 44.36-31 26x37 en 45.37-32! Nu dreigt 46.47-41 36x47 47.32-27 47x20 48.27x9 etc. met dam. Vandaar dat 45. ...13-18 het beste lijkt, maar dan behoort 46.24-19 14x23 47.32-28 23x32 48.46-41 36x47 49.30-24 47x20 50.25x5 tot de mogelijkheden" (met remise als resultaat, bijvoorbeeld 32-38 43x32 8-13 5-14 7-12 35-30 12-17 14-25 15-20 enz.).

13-19 44.24x13 8x19
45.30-24 19x30 46.35x24 2-8
47.42-38 8-12 48.46-41 12-18
49.37-32 18-23 50.32x21 26x17
51.38-32 17-21 52.36-31 15-20
53.24x4 23-29 54.4x16 29x47

Golubeva,Z. - Baltazhy,O. 1-1

1.32-28 20-25 2.31-27 17-22
3.28x17 11x31 4.36x27 15-20
5.37-32 6-11 6.41-37 10-15
7.33-28 5-10 8.39-33 11-17
9.44-39 1-6 10.46-41 19-23

11.28x19 14x23 12.33-28 9-14
13.28x19 14x23 14.39-33 10-14

Zwart heeft lichte opbouwproblemen door de randschijf. Hier mag 13-19 niet wegens 34-30, 27-22 en 38-33

15.50-44 13-19 16.44-39 17-22

En hier zijn zowel 8-13 (door 27-22 en 34-30) als 4-9 (door 27-21 en 37-31) verhinderd.

17.41-36 22x31 18.36x27 4- 9
19.47-41 8-13 20.41-36 12-17
21.33-28 7-11 22.39-33 2- 8
23.49-44 20-24

Uiteraard niet 17-21 vanwege de kaatsingzet met 27-22 en 34-30; en op 8-12 is 33-29 vervelend.

24.44-39

Minstens zo logisch is 34-29, waarmee de zwarte lange vleugel krachteloos gemaakt wordt.

17-22
25.28x17 11x31 26.36x27 14-20
27.37-31 6-11 28.31-26 11-17
29.34-30 25x34 30.39x30 24-29
31.33x24 20x29 32.40-34 29x40
33.35x44 15-20 34.43-39 9-14
35.30-25 20-24 36.44-40

Niet 39-33 vanwege 17-21 23-28 en 13-18, om bijna dezelfde reden is ook 48-43 niet goed.

14-20
37.25x14 19x10 38.39-33 13-19
39.40-34 10-14 40.45-40

Ook 48-43 lijkt hier sterk, maar zwart kan dan remise forceren door: 17-22 (gedwongen, op elke andere zet volgt een combinatie) 27-21 16x27 32x21 8-12! 34-29 23x34 33-28 22x33 38x9 3x14 21-17 12x21 26x17 18-22 17x28 en zwart bouwt de staart 25-30-34 op =.

17-22 41.27-21 16x27
42.32x21 8-12 43.33-29 24x33
44.38x29 14-20 45.40-35 22-27

Bezweert het doorbraakgevaar.

46.21x32 19-24 47.26-21 24x33
48.21-16 12-17 49.32-27 23-28
50.27-21 17x26 51.16-11 28-32
52.42-38 32x43 53.48x28 26-31
54.11- 7 18-23 55.28x19 31-37
56. 7- 1 37-41 57.19-13 41-47

Platonova,I. - Chub,T. 0-2

1.32-28 20-25 2.37-32 15-20
 3.41-37 10-15 4.34-30 25x34
 5.39x30 20-25 6.44-39 25x34
 7.39x30 15-20 8.30-25 20-24
 9.50-44 18-23 10.44-39 5-10
 11.40-34 12-18 12.31-27 7-12
 13.37-31 1- 7 14.34-30

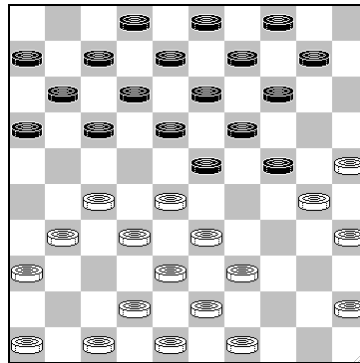

Zo'n klassieke stand met een klaverblad op de korte vleugel vraagt als het ware om een Ghestem-doorstoot met 23-29. Maar hier zou dat nog te vroeg zijn: 23-29 27-22 18x27 31x22 en nu:

- 16-21 42-37 12-18? 25-20 14x34 39x30 22x31 28-22 17x39 43x5 W+
- 13-18 22x13 9x18 42-37 18-23? 39-34 23x40 35x44 24x35 25-20 14x25 33-29 23x34 28-22 17x28 32x5 W+

Voorlopig zal die Ghestem-doorstoot even uit beeld verdwijnen, maar niet definitief weglopen.

17-22
 15.28x17 11x22 16.31-26 22x31
 17.26x37 16-21 18.46-41 24-29
 19.33x24 23-28 20.32x23 18x20
 21.39-33 20-24 22.37-32 13-18
 23.41-37 21-26 24.45-40 18-23

Met die "hangende" schijf op 40 begint de roep om die Ghestem-doorstoot indringender te worden.

25.36-31 9-13 26.31-27 4- 9
 27.43-39 7-11 28.47-41 12-18
 29.33-28 8-12 30.41-36 11-17
 31.37-31 26x37 32.42x31 6-11
 33.31-26 3- 8 34.48-42 11-16

Vooral met die hangende schijf op 40 begint schijf 23 nu wel haast te schreeuwen dat ie naar veld 29 geschoven wil worden, maar beide dames lijken het niet te horen. In ieder geval zaten er tot nu toe de nodige bezwaren aan 23-29, maar nu moet wit dar toch ernstig rekening mee gaan houden. Het zou dan ook geen gek idee zijn om de zet 40-34 een keer in te lassen.

Misschien wilde wit met 40-34 de remisecombinatie 17-22 28x17 12x21 26x17 8-12 17x8 23-29 34x12 13-18 12x23 19x48 30x19 48x31 36x27 2x13 niet toelaten?

35. 49-43 17-21

Hier zou dus voor de eerste keer 23-29 kunnen, maar ik denk niet dat zwart daar hier kansen mee krijgt, bijvoorbeeld: 23-29 42-37 18-23 (de combinatie 17-22 23x17 12x21 26x17 19-23 30x28 29-33 38x29 18-23 32x19 14x45 biedt geen winstkansen) 27-22 (niet 37-31 wegens 16-21 27x16 29-34 40x7 2x11 17x8 8-12 7x18 13x42) 17-21 26x17 12x21 39-34 2-7 37-31 7-12 (niet 21-27?) 31-26 10-15 26x17 12x21 43-39 8-12 22-17 21-26 17x8 13x2. 25-20 14x25 36-31 26x37 32x41 23x43 34x3 25x45 39x48 met een remiseachtig eindspel.

36. 26x17 12x21

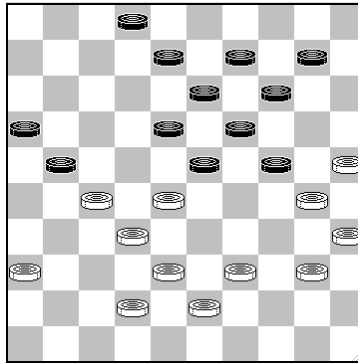

37. 39-33

Dit was het moment geweest voor 23-29. Zwart krijgt dan uitstekende kansen, bijvoorbeeld: 42-37 18-23 36-31 21-26 28-22 2-7 43-39 10-15 39-34 7-11 25-20 14x25 22-18 13x22 27x18 23x12 34x3 25x45 enz.

Wit had in de diagramstand beter 37. 40-34 kunnen spelen, weliswaar kan zwart dan met 8-12 42-37 (niet 39-33 12-18, zie hieronder) 12-17 27-22 18x27 37-31 23-29 31x11 29x40 29. 35x44 16x7 36-31 24x35 31-26 13-18 26x17 18-22 17-12 22x42 12x1 42-47 afwickelen naar een eindspel met een schijf meer, maar met 32-27 gaat wit dan op weg naar een tweede dam.

8-12 38. 42-37

En niet 40-34? 12-17! en wit gaat altijd een schijf verliezen, omdat 34-29 niet mag, terwijl zwart dreigt met 17-22 en 23-28/29 13-18 enz.

2- 8

Nu mag 23-29 niet, wegens 27-22 18x27 28-23 19x48 30x26 48x31 32x21 16x27 26x37 en wit wint schijf 27 na eerst 40-34.

39. 40-34 21-26 40. 34-29 23x34
41. 30x39

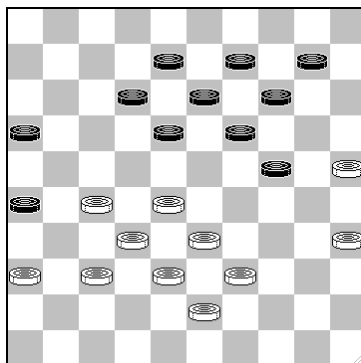

Zwart kan hier combineren met 26-31 37x26 24-29 33x24 29x30 35x24 18-22 27x7 8-12 7x18 13x42 (13x44 32-27 is zelfs slecht voor zwart) 39-33 10-15 33-29 42-48 (gedwongen) 32-27 met remise.

10-15

Wat moet wit nu zetten? 39-34 mag natuurlijk niet, op 28-22 volgt sterk 19-23 waarna zowel 33-28 (door 26-31) als 39-34 (o.a. door 23-28, 14-20 en 12-17) verhinderd zijn. En op de twee andere mogelijke zetten 36-31 of 37-31 heeft zwart weer de bij de vorige zet genoemde coupe Philippe met 24-29 18-22 en 8-12. Maar hoe erg is dat? Na 37-31 26x37 37x41 24-29 33x24 19x30 25x34 18-22 27x7 8-12 7x18 13x44 43-39 44x42 41-37 42x31 36x27 staat wit weliswaar een schijf achter, maar de stand is ruimschoots remise.

42.28-23?18x29
 43.33-28 15-20 44.39-33 29-34
 45.43-39 34x43 46.38x49 13-18
 47.49-43 18-23 48.43-39 9-13
 49.36-31 13-18 50.28-22 8-13

wit gaf op

In eerste instantie werd doorgegeven dat zwart als 48^e zet 8-13 had gespeeld i.p.v. 9-13 en dan zou de volgende diagramstand zijn ontstaan:

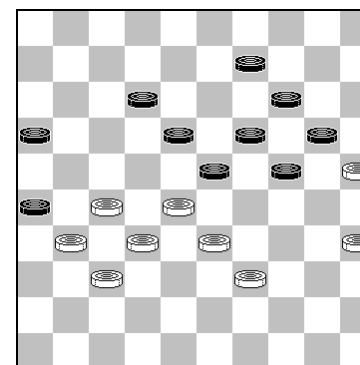

Hier zou zwart een remisecombinatie kunnen uitvoeren: 35-30 24x35 27-21 16x29 39-33 23x41 33x4 26x37 4x36x15.

Doumesh,V. - Hoekman,N. 0-2

Stand na: 25.42-37 6-11

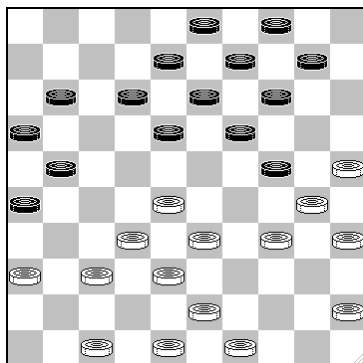

26.47-42 11-17 27.34-29

Dit had wit beter een zet eerder kunnen doen. Nu krijgt Hoekman centrumvoordeel met de volgende ruil.

21-27 28.29x20 18-23
 29.32x21 23x41 30.36x47 16x27
 31.20-15 19-24 32.30x19 14x23
 33.35-30 10-14 34.33-29 23x34
 35.30x39 13-18 36.45-40 17-22
 37.40-34 18-23 38.39-33 12-18
 39.34-29 23x34 40.33-28 22x33
 41.38x40 18-23 42.42-37 8-13
 43.40-34 13-18 44.43-38 18-22
 45.48-42 3- 8 46.49-44 8-12
 47.44-39 23-28 48.34-29 12-17
 49.39-33 28x39 50.38-32 27x38
 51.42x44 22-28 52.44-39 17-22
 53.47-42

Ook na 47-41 22-27 41-36 27-32 redt wit het niet meer.

22-27 54.42-38

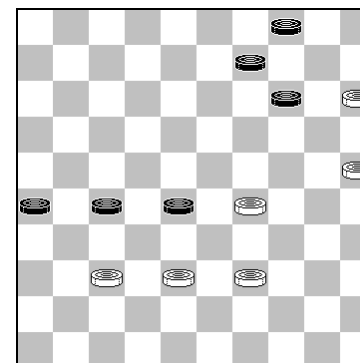

Zwart heeft groot voordeel, maar staat niet gewonnen.

28-32

Na 27-31 38-33 31x42 33x22 kan zwart niet goed dam halen.

55.37x28 26-31

Ook 27-31 28-22 enz. wint niet.

56.29-23

Gemakkelijker was 28-23 31-37 29-24 en omdat 37-41 nu gevolgd wordt door de combinatie: 23-19 38-32 en 39-33, moet zwart wel 9-13 spelen met snelle remise na 24-20 4-9 15-10 14x5 20-14 enz.

31-36
57.23-18 36-41 58.38-32?

Gewoon 18-12 is remise, bijvoorbeeld: 41-47 (of 27-31 12-8 41-47 8-3 en op de volgende zet 3-2 6 =) 38-32 27x38 12-8 38-42 (ook 47-42, dat damhalen op 3 verhindert, helpt niet na 8-2 =) 8-3 42-48 39-33 47x24 25-20 enz.

27x38 59.39-33?

Toe maar! Na 18-12 moet de winst nog van ver komen.

38x29 60.18-12 41-46
61.28-22 29-33 62.12- 7 33-39
63. 7- 1 39-44 64.22-17 44-50
65.17-12 46-19 66. 1- 7 19-35
67. 7-16 50-45 68.16-32 45x 1
69.32x 5 9-13 70. 5-37 1-12
71.37-41 12- 3 72.41-37 35-40
73.37-41 40- 7

Het lijkt er op dat Hoekman eerst nog even wat zetten doet om de tijdcontrole te halen. In ieder geval moet zwart de hoofdlijn veroveren, want na 13-18 zit er geen winst meer in. De snelste manier om de

lange lijn te veroveren is hier 40-45, bijvoorbeeld 41-37 3-12 37-32 (ook 32-46 helpt niet: 12-34 25-20 34-12 20-14 12-3 14-10 13-19 46x14 3x20 15x24 4x15 Z+) 12-34 en zwart moet de lange lijn verlaten, anders volgt altijd 13-19.

74.41-37 7- 2 75.37-48 3-14
76.48-26 13-18 77.26-17 14- 5
78.17-33 18-23 79.33-38 23-28
80.38-29 28-32 81.29-42 2-13
82.42-33 32-37 83.33-44 37-41
84.44-17 41-46 85.17-12 46-19
86.15-10 5x14 87.12- 3 4-10

Uitslagen 7^e ronde

Teterina	-	Milshina	1-1
Tansykkuzhina	-	Pashkevich	1-1
Seppa	-	Pakuckiene	0-2
Kamycheleva	-	Valiukeviç	1-1
Golubeva	-	Baltazhy	1-1
Doumesh	-	Hoekman	0-2
Platonova	-	Chub	0-2

Stand na 7 ronden;

Stand na 7 ronden;

1. O. Kamycheeva	11
2. O. Baltazhy	9
T. Tansykkuzhina	
4. T. Chub	8
E. Milshina	
Z. Golubeva	
I. Pashkevich	
T. Teterina	
9. N. Hoekman	7
10. I. Platonova	6
L. Pakuckiene	
12. A. Seppa	4
13. V. Doumesh	3
V. Valiukeviç	

De achtste dag

Ondanks dat van de zeven partijen er zes in remise eindigden was er weer van alles te beleven op de borden. Zoja Golubeva deed vandaag goede zaken. Met een niet al te moeilijke damzet bezorgde zij Elena Milshina haar eerste nederlaag. Op de 44^e zet overzag Milshina een combinatie.

Bloedstollend spannend was het in het duel tussen Nina Hoekman en Tamara Tansykkuzhina. Het publiek (waaronder bekende dammers als Schwarzman, Damen en Heusdens) verdrongen zich achter het afscheidingslint om maar niks van dit spektakel te missen. Met nog zo'n 20 zetten en met voor Nina nog 5 minuten op de klok en voor Tamara 2 minuten vlogen de schijven over het bord. Toen de kruitdampen opgetrokken waren resteerde er een eindspel dat remise was.

Het duel tussen Olga Kamycheeva en Laima Pakuckiene hield de gemoederen danig bezig in de ruimte van het Beach hotel waar druk geanalyseerd werd. Dan weer werd er voordeel/winst geconcludeerd voor Pakuckiene, dan was er weer redding gevonden voor Olga en zelfs winst voor Olga werd er aangegeven. De partij nu nog eens rustig bekijkend heeft het er alle schijn van dat Olga niet mag mopperen met de puntdeling.

De overige 4 wedstrijden kenden ook weer veel strijdlust, maar beslissend voordeel kreeg niemand. Met nog 5 ronden voor de boeg blijft het spannend. Zeker met het topduel tussen Olga Kamycheeva en Tamara Tansykkuzhina dat voor morgen op het programma staat.

Hoekman,N. - Tansykkuzhina,T. 1-1

Stand na: 22.39-33

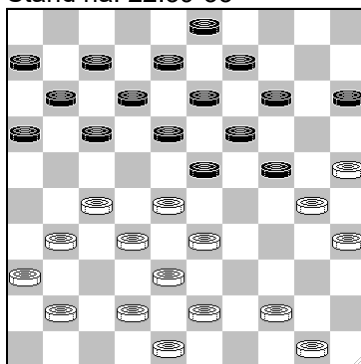

23-29

Tansykkuzhina speelt een Ghestem-doorstoot waarbij van belang is dat Hoekman die, als ze dat zou willen, altijd kan verbreken via een opbouw met 44-40, 50-45 en 40-34.

23. 41-37 18-22 24. 27x18 12x23
25. 31-27 7-12 26. 37-31 17-21

Beide speelsters moeten er nu steeds rekening mee houden dat wit na 13-18 een damcombinatie kan nemen, die op dit moment niet goed zou zijn: 25-20 14x34 44-40 34x45 35-30 24x35 33x2 35-40 28x19 3-8 2x4 40-44 4x22 17x26 50x39 45-50

27. 44-40 21-26 28. 42-37 12-18

Nu zou na 13-18 de combinatie met 25-20 enz. wél goed zijn en om die zelfde reden mag zwart ook niet 30. 8-12? spelen (22-18).

29. 27-22 18x27 30. 31x22 11-17
31. 22x11 6x17 32. 36-31 8-12
33. 31-27 12-18

Op 13-18 zou wit nu kunnen combineren met 40-34 29x40 35x44 24x35 33-29 23x34 28-22 17x28 32x23 19x28 37-31 26x37 48-42 37x39 44x4, maar na 3-8 kan de witte dam niet weg.

34. 48-42 15-20

En weer niet 18-22x22 wegens 25-20 enz. Met de tekstzet wordt die combinatie voorgoed onmogelijk gemaakt, maar het is tevens de inleiding tot een remiseafwikkeling, met nog een hoop overbodige zetten.

35. 50-45 18-22 36. 27x18 13x22
37. 40-34 29x40 38. 45x34 23-29
39. 34x23 17-21 40. 28x17 19x48
41. 30x10 21x12 42. 25x14 9x20
43. 10- 4 12-17 44. 38-33 48-34
45. 42-38 34- 1 46. 33-28 1- 6
47. 28-22 17x28 48. 32x23 6-17
49. 23-19 17-28 50. 4-15 28x41
51. 15x33 41x14 52. 33-22 14-20

53.38-32 20-14 54.22-28 14-25
 55.28-22 25-34 56.32-28 34-12
 57.22-13 12-29 58.35-30 29-47
 59.13-36

Milshina,E. - Golubeva,Z. 0-2

1.32-28 19-23 2.28x19 14x23
 3.37-32 10-14 4.41-37 14-19
 5.34-29 23x34 6.39x30 5-10
 7.44-39 10-14 8.46-41 17-21
 9.31-26 21-27 10.32x21 16x27
 11.30-25 11-17 12.40-34 7-11
 13.34-30 19-23 14.50-44 14-19
 15.25x14 19x10

Zo'n achterwaartse afruil komt de aanval in ieder geval niet ten goede.

16.45-40 10-14
 17.40-34 1-7 18.33-29 14-20

Waarom niet het resolute 23-28!

19.38-33 20-25 20.42-38 9-14
 21.48-42 14-20 22.37-31 4-9
 23.31x22 17x28 24.33x22 18x27
 25.29x18 12x23 26.41-37 13-18
 27.39-33 8-13 28.33-29 3-8
 29.38-33 8-12 30.37-32 27x38
 31.43x32 2-8 32.42-38 13-19
 33.47-42 8-13 34.32-27 20-24

Dit lijkt alleen tactisch al niet de beste zet. Zwart dreigt met 20-24 een korte-vleugelopsluiting in te nemen, het probleem is dat wit daarop nu nog met 34-29 of 33-29 zou kunnen reageren. Maar zwart heeft nog een aantal prima wachtzetten en voor wit is bijna elke volgende zet een beslissing; laat wit maar iets bedenken op die dreigende opsluiting.

35.29x20 25x14 36.44-39 15-20
 37.33-29 20-24 38.29x20 14x25
 39.30-24 19x30 40.35x24 11-17
 41.49-43 6-11 42.42-37

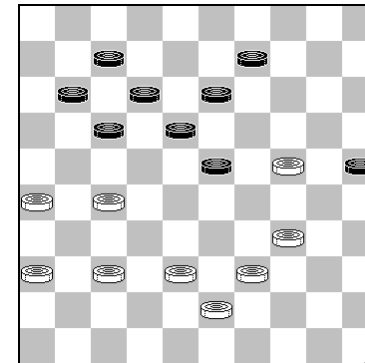

23-28?

Golubeva gaat nog voor de winst, maar ze loopt ook gevaar!
 In ieder geval dreigt nu 28-32 en 18-22

43.27-21! 18-22

Na 18-23 (het enige alternatief, want op 9-14 24-20 heeft zwart geen tempo om te laten slaan) redt zwart het niet meer: 37-31 (op 36-31 kan nog 9-14 24-20 25-30 20x29 28-33 met een onduidelijk eindspel) 13-18 21-16 9-13 (of 17-22 38-33 9-13 31-27 22x31 38x22 18x27 26x37 en wit breekt door met 34-30) 31-27 28-32 (Op 17-22 volgt weer 38-33) 36-31 32x21 16x27 en wit breekt weer door met 34-30.

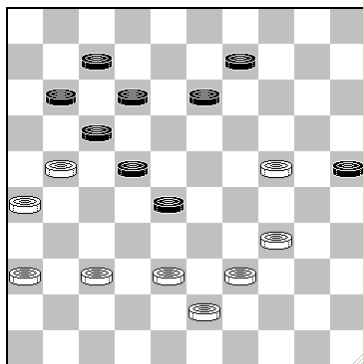

44.21-16?

Hier had Milshina de combinatie 24-19 13x24 34-29 24x31 36x18 12x23 21x1 moeten nemen, met 28-32 ontsnapt Golubeva dan met een nipte remise

22-27 45.34-30

En weer had Milshina hier Golubeva nu toch beslist moeten laten schrikken met 37-31 17-22 38-32! 27x49 24-20 25x14 31-27 49x21 26x10, al is het offer 9-14 daarna voldoende voor remise. Overigens zou 45. 38-33 17-22 24-19 13x24 26-21 falen op 24-29.

25x34 46.39x30 12-18

Dreigt met 27-31 28-32 en 18-22. Maar na 47. 30-25 zou dat niet meer dan remise opleveren.

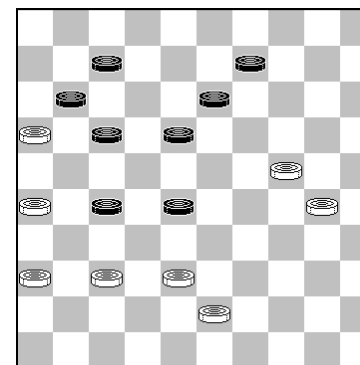

47.37-31? 9-14! 48.31x33 13-19
49.24x22 17x48 50.30-24 11-17
51.38-32 48-39

Pakuckiene,L. - Kamychleeva,O. 1-1
 Pakuckiene,L. - Kamychleeva,O. 1-1

1.32-28 20-25 2.31-26 14-20
 3.37-32 10-14 4.41-37 5-10
 5.46-41 20-24 6.34-29 19-23
 7.28x30 25x23 8.32-27 13-19
 9.40-34 8-13 10.45-40 15-20
 11.34-30 10-15 12.40-34 2- 8
 13.30-25 20-24 14.34-29 23x34
 15.39x30 18-23 16.37-32 12-18
 17.41-37 7-12 18.37-31 14-20
 19.25x14 9x20 20.44-39 4- 9
 21.50-45 9-14 22.30-25 1- 7
 23.47-41 17-22 24.32-28 23x21
 25.26x28 16-21 26.41-37 11-16
 27.37-32 18-23 28.31-26 7-11
 29.26x17 12x21 30.36-31 8-12
 31.31-27 3- 8 32.39-34 12-18

Kamychleeva laat haar lange vleugel opsluiten, de
 Bomzet met 24-30x39 levert niet meer dan remise op
 en 24-29x40 of 24-30x40 is beter voor wit na 45x34.

33.34-30 8-12 34.43-39 21-26
 35.49-43 11-17 36.42-37 17-21
 37.48-42

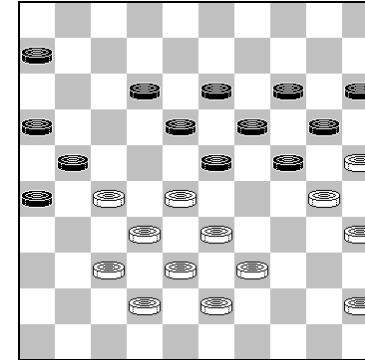

12-17

Hierna moet zwart een schijf geven, remise was hier
 24-29 33x24 20x29, om na 39-33 een tijdelijk offer in
 te lassen met 12-17 33x24 17-22 enz.

38.28-22 17x28 39.33x22 6-11
 40.45-40 11-17 41.22x11 16x 7
 42.27x16 18-22 43.40-34

Sterker is 38-33, op 7-12 volgt dan 33-28 met een
 winnende opsluiting, dus: 13-18 43-38 7-12 33-28
 22x44 40x49 18-22 32-27 22x31 16-11 met een
 beter eindspel voor wit.

24-29 44.30-24 29x40
 45.35x44 20x29 46.39-33 19-24
 47.44-40

Niet 43-39? Wegens 22-28 en 34-30.

22-27 48.32x21 26x17
49.37-32 15-20 50.43-39 7-12
51.33-28 13-19 52.39-33 12-18
53.16-11

Of 40-35 29-34 42-37 34-39 33x44 17-21 26x17 18-
22 27x29 24x31 =.

17x 6 54.28-22 18x27
55.32x21 6-11

Ook 23-28 en 24-30 is remise.

56.40-35 29-34 57.33-29 24x33
58.38x18 34-39 59.18-12 39-44
60.12- 8 44-50 61. 8- 2

8e ronde dinsdag 2 december 2003

Valiukeviç	-	Platonova	1-1
Hoekman	-	Tansykkuzhina	1-1
Milshina	-	Golubeva	0-2
Doumesh	-	Seppa	1-1
Chub	-	Teterina	1-1
Pakuckiene	-	Kamychleeva	1-1
Baltazhy	-	Pashkevich	1-1

Stand na 8 ronden

1.	O.Kamychleeva	12
2.	Z. Golubeva	10
	O. Baltazhy	
	T. Tansykkuzhina	
5.	T. Chub	9
	I. Pashkevich	
	T. Teterina	
8.	N. Hoekman	8
	E. Milshina	
10.	I. Platonova	7
	L. Pakuckiene	
12.	A. Seppa	5
13.	V. Doumesh	4
	V. Valiukeviç	

De negende dag

Een bekend verschijnsel in de damwereld is dat veel mensen een dubbelfunctie bekleden. Zo is er een groot aantal personen van het organisatiecomité ook lid van het bestuur van de Provinciale Zeeuwse Dambond. En het dammen in Zeeland gaat ook gewoon door, dus moet er zo af en toe vergaderd worden. Dat is de reden dat ik het vandaag niet over de partijen zal hebben maar meer over de randzaken. Dus niks over de zege van Olga Kamychleeva tegen de regerend wereldkampioene Tamara Tansykkuzhina. Niks over de nederlaag van Irena Platonova tegen haar grote voorbeeld Zoja Golubeva die nu alleen de 2^e plaats bezet en niks over de eerste zege van Vitalia Doumesh ten koste van Irena Pashkevich. En dus ook geen berichten over de 4 remises, al zag het er naar uit dat ook daar beslissingen zouden vallen.

Maar er zijn genoeg zaken waarover vandaag te vertellen valt. Zo werden we vanochtend verrast door een bericht in de Provinciale Zeeuwse Courant. Deze krant besteedt niet alleen veel aandacht aan het dammen, maar ook aan andere nieuwsfeiten in Zeeland. Zo lasen we dat de heer Van 't Westende, de eigenaar van het beach hotel, al 50 jaar in het vak zit. Natuurlijk hebben wij hem met een presentje bedacht, want hij is al vele jaren een belangrijke sponsor voor ons. Het hotel heeft sinds kort een nieuwe klusjesman, namelijk Henk Hoekman. Zo heeft hij vorige week tijdens de herfststormen de tochtstrips bijgesteld. En de laatste dagen is Henk benoemd tot de oppermeester van de open haard. Vanavond ging het bijna mis, barman Pascal stond al klaar met de brandblusser, maar alles kwam op zijn pootjes terecht. Voor zijn volgende klus is Henk benoemd tot afwasser, maar of hij dat werk zal uitvoeren. We wachten af...

Ook leuk is te vermelden dat de dames buiten het dammen zeer vriendschappelijk met elkaar omgaan. Zowel voor als na de partijen wordt er een ommetje gemaakt in Zoutelande en ook tijdens het eten gaan ze kameraadschappelijk met elkaar om. Tatyana Teterina deed vandaag nog wat inkopen en was wat later voor het avondeten. Met een daverend applaus en onder grote hilariteit werd ze verwelkomd toen ze binnenkwam. Morgen weer meer over het dammen, want we gaan een spannende slotfase tegemoet

Tansykkuzhina,T. - Kamychleeva,O. 0-2

1.32-28 19-23 2.28x19 14x23
 3.37-32 10-14 4.41-37 5-10
 5.46-41 14-19 6.35-30 20-25
 7.40-35 17-22

Kamycheeva wijkt af van de gebaande paden, die verder gaan met een zet op de zwarte lange vleugel en Tansykkuzhina weet het even niet meer. Hier was 32-28 en 30-24 mogelijk met gemakkelijker spel voor wit.

8.31-27 22x31 9.36x27 11-17
 10.44-40 6-11 11.33-28 9-14

Gedwongen en sterk, op andere zetten (m.u.v. 19-24) volgt een damcombinatie. Het aarzelende witte tegenspel leidt naar een gevaarlijke korte-vleugelopsluiting.

12.39-33

Hier kon wit nog afwijken met 30-24x24

3- 9 13.41-36 1- 6
 14.49-44 15-20 15.44-39 17-22

Niet 20-24 34-29 23x34 40x20 25x34 39x30 14x34
 28-22 17x39 38-33 39x28. 32x3/5

16.28x17 11x31
 17.36x27 20-24

Consequenter is hier 10-15, want wit kan nu afhaken met 34-29.

18.50-44 24-29

De enige manier om de korte-vleugelopsluiting te handhaven.

19.33x24 23-28 20.32x23 18x20
 21.38-32 13-18

Om 30-24 te pareren.

22.39-33 20-24 23.43-38 8-13
 24.32-28

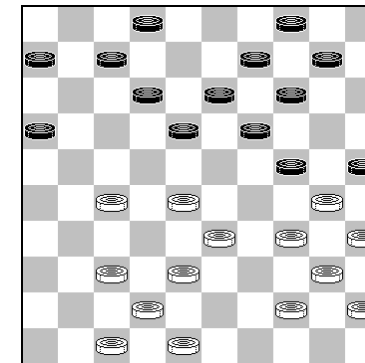

Dreigt met de damcombinatie: 27-22 en 38-32.

Vermoedelijk speelt zwart hier het beste 10-15, met handhaving van de korte-vleugelopsluiting. Juist om die reden had wit beter 24. 33-28 kunnen spelen. Wit dreigt dan met bijna dezelfde damcombinatie als in de partij (27-22 37-31 37-41 en 38-33), waardoor zwart verplicht is tot 18-23 en na 38-33 kan wit zich dan altijd bevrijden uit de opsluiting met 34-29.

18-23 25. 37-32

Misschien al wel de verliezende zet; met 38-32 en op de volgende zet 34-29 kan wit zich hier nog uit de opsluiting bevrijden.

10-15 26. 42-37 15-20
27. 27-22?

Dit kost een volle schijf. Maar de korte-vleugelopsluiting lijkt al dodelijk, bovendien dreigt zwart ook nog met 23-29 16-21 en 7-11.

12-18 28. 34-29 25x34
29. 48-43 18x27 30. 29x18 13x22
31. 32x21 16x27 32. 40x29 7-11
33. 28x17 11x22 34. 43-39 19-23
35. 29x18 22x13 36. 47-41 6-11
37. 41-36 11-17 38. 33-28 2- 7

Op 37-31 volgt nu 20-25 en 13-18

39. 39-34 20-25 40. 44-40

Nu was op 37-31 gevolgd: 17-22 28x17 14-19 31x22 24-30 35x24 19x50.

17-21
41. 34-30 25x34 42. 40x20 14x25
43. 37-31 7-12 44. 31x22 12-18
45. 45-40 18x27 46. 40-34 21-26
47. 34-29 26-31 48. 29-23 31-37
49. 38-33 37-42 50. 23-18 13x22
51. 28x17 42-47

Teterina, T. - Baltazhy, O. 1-1

Stand na 43. 43-39

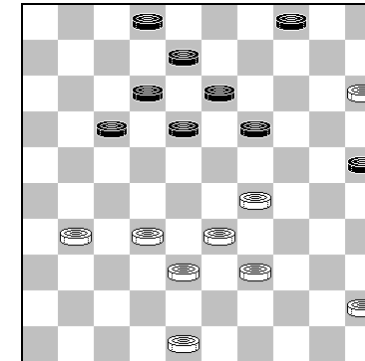

Baltazhy forceert een doorbraak, maar Teterina verdedigt zich goed.

19-23 44. 39-34 23-28
45. 33x11 12-17 46. 11x22 18x36

47.48-42 36-41 48.42-37 41-46

Of 41-47 29-24 =.

49.29-23 8-12 50.38-33 13-18
51.15-10!

En niet 40-34? Wegens 25-30 Z+.

18x27 52.10- 5 46x40
53.45x34

Remise gegeven, het witte plan is simpel: 34-29-24-20.

Paskevich,I. - Doumesh,V. 0-2

Stand na 40. 7-11

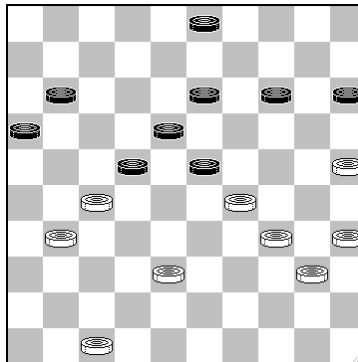

41. 38-32?

Op direct 22-28 heeft zwart nu 31-26 en 27-22, maar zwart heeft veel sterker.

14-19!

Dreigt behalve 22-28 ook het positioneel ijzersterke (en waarschijnlijk winnende) 19-24
Zwart denkt nog een oplossing te hebben gevonden:

42.35-30 22-28! 43.31-26 28x37
44.26-21 3- 9!

Nu volgt op het geplande 27-22 18x27! 21x41 9-14! 29x20 15x44 met een kansloos eindspel na 25-20 19-24 20x29 44-50 29-24 50-28. Wit kan nog wel doorbreken naar dam, maar zwart heeft kan altijd een vangstelling opbouwen, twee voorbeelden:

- 24-20 28x46 20-15 46-28 47-42 11-17 42-38 28-14 34-29 17-22 29-23 14x43 15-10 43-27 Z+
- 41-36 11-17 24-20 17-22 47-42 (of 36-31 16-21 en nu op 31-26 28-46 op 34-29 21-26 en op 47-42 21-27 Z+) 16-21 42-38 22-27 34-29 28-37 20-15 37-46 38-32 46x34 15-10 34-23 Z+

45.29-24 11-17

Of 23-28 en wit loopt vast.

46.21x12 18x 7
47.40-35 7-11 48.34-29 23x34
49.30x39 19x30 50.35x24 9-14
51.27-22 11-17 52.22x11 16x 7

53.39-34 14-19

En niet 7-12? Wegens 47-42 en 25-20 =.

54.34-29 19x30

55.25x34 13-19 56.34-30 7-12

57.30-24 19x30 58.29-23 15-20

Pakuckiene,L. - Chub,T. 1-1

Stand na 37. 11-17

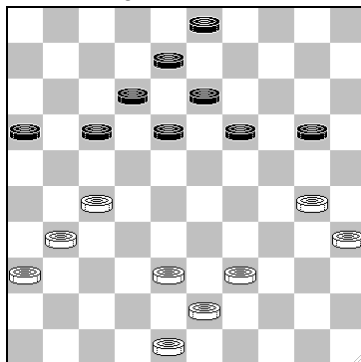

In de diagramstand dreigt de witte schijf op 36 achter te blijven. Wit zou kunnen ruilen, met 27-22, maar dat ziet er bepaald gevaarlijk uit na 17x28 30-24 20x29 39-33 28x39 43x14 13-19 14x23 18x29 enz.

Na wits volgende zet forceert zwart zelfs schijfwinst en Pakuckiene komt goed weg met remise.

38.39-33? 20-25 39.30-24 19x30
40.35x24 18-23 41.43-39

Op elke andere zet volgt ook 17-21

17-21 42.27-22 23-28
43.22-18 13x22 44.24-19 3- 9
45.33-29 25-30

Het is moeilijk te bepalen of zwart beter heeft dan in de partij.

46.38-33

In ieder geval volgt op 29-24 9-13 Z+.

30-35
47.29-24 35-40 48.24-20 40-45
49.33-29 12-17 50.29-24 8-12

Maar hier denk ik dat 28-33 39x28 22x33 goede kansen aan zwart gegeven zou hebben, met name omdat in een variant met 19-14 45-50 14x12 17x8 op schijf 48 gaat combineren (met 33-38 enz.), terwijl 20-15 45-50 15-10 9-14 er heel goed uit ziet voor zwart, doordat de vangstelling voor de witte dam al bijna klaar staat. Wit had 50. 20-15 moeten spelen, dan is het minder duidelijk.

51.19-14 12-18 52.14x 3 21-26

53. 3x21 16x27 54.20-15 26x37
 55.15-10 28-32 56.10- 5

Milshina,E. - Hoekman,N. 1-1

1.32-28 17-21 2.31-26 19-23
 3.28x19 14x23 4.26x17 11x22
 5.37-31 6-11 6.41-37 12-17
 7.46-41 7-12 8.34-29 23x34
 9.39x30 16-21 10.31-26 1- 6
 11.44-39 13-19 12.50-44 9-13
 13.30-25 10-14 14.33-29 4- 9
 15.37-32 5-10 16.39-34 19-23
 17.41-37 20-24 18.29x20 15x24
 19.34-29 24x33 20.38x29 23x34
 21.40x29 13-19 22.42-38 8-13
 23.48-42 2- 7 24.35-30 11-16
 25.44-40 6-11 26.40-35 21-27
 27.32x21 16x27

Hoekman heeft een ijzersterke aanvalsstand opgebouwd

28.37-31 19-23
 29.29-24 14-19 30.42-37 10-15
 31.45-40 9-14 32.40-34 3- 8

Zwart wil de ruil 23-28 25-20 14x25 38-32 27x38
 43x14 13-19 enz. natuurlijk niet toelaten. Maar
 misschien had zwart daarom op de 30^e zet beter 9-
 14 kunnen spelen i.p.v. 10-15.

33.34-29 23x34 34.30x39 19x30
 35.35x24 18-23 36.37-32 11-16
 37.32x21 16x27 38.39-34 23-28
 39.34-29 13-18 40.43-39 18-23
 41.29x18 12x23 42.49-44 8-13
 43.44-40 7-12

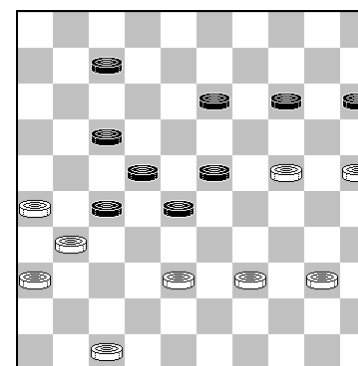

38-32 lijkt hier de aangewezen zet:

- 24-19 32x45 19x28 22x33 31x2 14-20 2x38
 20-24 38x20 15x24 Z+
- 38-33 7-11 40-34 11-16 47-41 16-21 34-30 (of
 33-28 22x44 31x11 44-49 26x17 14-20 25x14
 32-37 41x32 49x40 11-7 13-19 Z+) 23-28 Z+
- 40-34 32x43 39x48 14-19 34-30 23-28 48-43 19-
 23 43-39 28-32 Z+

44.47-41 12-18

Op 28-32 heeft wit nu de "plakker" 25-20 =, maar misschien is dat wel zwarts' beste zet, want er is ineens donker weer op komst, wat zeg ik, het is al donker.

45. 41-37

Plotseling blijkt dat de witte opbouw niet een kwestie van pure "armoe" is, maar een écht plan. Op 13-19 24x13 18x9 volgt nu 39-33 28x39 27-32 en op 14-19 volgt 40-35 19x30 25x34 13-19 39-33 28x30 25x13 18x9 27-32 W+

Hoekman besluit een schijf te offeren

23-29 46. 24x33 13-19

Met 18-23 kon zwart hier bereiken, bijvoorbeeld: 40-34 14-19 33-29 13-18 37-32 (38-33 19-24 =) 28x37 31x42 22-28 38-33 28-32 42-38 32x43 39x48 17-22 34-30 (25-20 15x24 29x20 19-24 20x29 23-28 =) 23x34 30x39 18-23 48-42 27-32 42-37 32x41 36x47 22-27 47-41 15-20 25x14 19x10 39-34 10-15 =)

47. 40-35 19-23 48. 35-30 15-20
49. 30-24 20x29 50. 33x24 14-19
51. 24x13 18x 9 52. 39-34

Misschien meende Milshina dat ze de 50 zetten nog niet gehaald had, maar 25-20 geeft hier een probleemloze winst na 23-29 38-33 29x38 37-32 28x37 31x33 27-32 36-31 enz.

9-14 53. 37-32 28x37
54. 31x42 22-28 55. 42-37 17-22
56. 37-31 14-19 57. 26-21 27x16
58. 25-20 16-21 59. 20-15 21-27
60. 15-10 28-32 61. 38-33 23-28
62. 10- 5 28x30 63. 5x37 30-34

Golubeva,Z. - Platonova,I. 2-0

Stand na: 47. 3x14

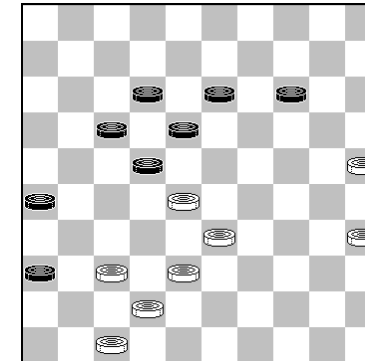

48. 35-30

Een andere mogelijkheid is: 48. 37-32 26-31 25-20! (op 32-27 is 18-23 remise) 14x25 32-27 31-37 42x31 en nu niet 13-19 47-42! 36-41 31-26 22x31 26x46 enz., maar 17-21 28x19 21x43 =.

22-27

Op 13-19 zou nu 37-32 wél winnen.

49.30-24 14-19?

Een ernstige fout, na 27-31 33-29 14-19 heeft wit
nog lang niet gewonnen.

50.25-20 19x30 51.28-23 18x29
52.33x35 12-18 53.20-14

9e ronde woensdag 3 december 2003

Tansykkuzhina - Kamychleeva 0-2

Teterina	-	Baltazhy	1-1
Pashkevich	-	Doumesh	0-2
Pakuckiene	-	Chub	1-1
Milshina	-	Hoekman	1-1
Seppa	-	Valiukeviç	1-1
Golubeva	-	Platonova	2-0

Stand na 9 ronden:

1.	O.Kamychleeva	14
2.	Z. Golubeva	12
3.	O. Baltazhy	11
4.	T. Chub	10
	T. Tansykkuzhina	
	T. Teterina	
7.	N. Hoekman	9
	I. Pashkevich	
	E. Milshina	
10.	L. Pakuckiene	8
11.	I. Platonova	7
12.	V. Doumesh	
	A. Seppa	6
14.	V. Valiukeviç	5

De tiende dag

Een dag vol dramatiek vandaag aan de Zeeuwse kust. Vooral Tatyana Teterina zal zich deze dag lang heugen. Op het moment dat ze kon winnen van Olga Kamycheeva ging het helemaal mis. Halverwege het uitvoeren van een winnende combinatie pakte ze de verkeerde schijf en verloor zelfs. Wellicht een combinatie van tijdnoed en spanning en psychologische factoren dat ze zich vergiste. We zullen maar reppen over mysterieuze krachten in de sport.

Vrijwel iedereen van de aanwezigen had medelijden met de anders zo goedlachse Russin.

Door deze gelukkige zege staat Olga nu 3 punten los op Zoja Golubeva (remise tegen Tamara Tansykkuzhina) en Olga Baltazhy. Baltazhy had de gehele partij voordeel tegen Anita Seppa, maar het duurde lang voordat de Estlandse zich overgaf. Ze verdedigde zich lang manhaftig maar moest in een overmachtseindspel toch het hoofd buigen. Het was vandaag toch al een mooie dag voor liefhebbers van het eindspel. Of Nina Hoekman en Tanja Chub ergens de remise hebben gemist zullen de analyses moeten uitwijzen. Overigens speelden Tanja en Irina Pashkevich de langste partij van het toernooi tot nu toe. 91 zetten en de partijduur was 7 uur en 17 minuten. In de duels tussen Vladislava Valiukevič - Elena Milshina en Irina Platonova - Vitalia Doumesh bleef het relatief rustig en was de remise een logische uitslag.

Valiukevič,V. - Milshina,E. 1-1

1.32-28	17-21	2.34-29	21-26
3.40-34	16-21	4.38-32	21-27
5.31x22	18x38	6.43x32	20-24
7.29x20	15x24	8.42-38	12-18
9.45-40	7-12	10.50-45	18-23
11.49-43	10-15	12.47-42	1-7
13.34-29	23x34	14.40x20	15x24
15.44-40	13-18	16.39-34	5-10
17.32-27	18-23	18.27-22	23x32
19.37x28	12-18	20.22x13	9x18

21.36-31	26x37	22.41x32	8-13
23.46-41	7-12	24.41-37	3-9
25.43-39	11-17	26.48-43	

Wit speelt hier te passief, de witte stand is niet geschikt voor klassiek, daarom kan wit in deze fase beter iets actiever spelen, bijvoorbeeld 26. 32-27

	17-21		
27.34-29	10-15	28.29x20	15x24
29.40-34			

Van belang is, dat wit de aanval op veld 24 met 39-34 nu niet door kan zetten, vanwege de damcombinatie 21-27 (of ook 18-22 en 24-29) 32x21 12-17 21x23 24-29 33x24 19x48 Z+.

18-23 30.34-29 23x34
 31.39x30 13-18 32.37-31 21-26
 33.42-37 6-11 34.31-27 18-23
 35.43-39

Het is nog niet echt goed zichtbaar, maar omdat wit eigenlijk geen formaties meer heeft zijn de komende 7 zetten van wit voorspelbaar, nl. 45-40 40-34 30-25 34-30 39-34 34-29 30x39. Het is dus de vraag of zwart daar iets positiefs tegenover kan stellen. Het antwoord op die vraag is gedeeltelijk te vinden in de partij Ndjofang - Boezjinski uit het Wereldkampioenschap 2003, na bijvoorbeeld de volgende zetten: 43-39 9-13 45-40 12-18 40-34 2-7 30-25 7-12 34-30 4-9 39-34 12-17 zou een stand uit die partij (met verwisselde kleuren) ontstaan zijn. En in die stand staat zwart gewonnen, omdat 27-22 uiteraard verhinderd is door 24-29 en 18-22, terwijl 27-21 18-22 21x12 11-17! 12x21 26x17 ook kansloos is voor wit. Toch betekent dat niet dat zwart gewonnen staat, want in plaats van 30-25 in bovenstaande variant kan wit nog net ontsnappen met 28-22, hoewel zwart dan een schijf kan winnen met 7-12 en 11-16 is de stand na het offer 22-17 dan remise.

Met 27-22 kan wit hier nog het klassieke keurslijf verbreken, op 12-17 is dan het tijdelijk offer 22-18 en 43-39 mogelijk.

4-10 36.45-40 11-16
 37.40-34 9-13 38.30-25 10-15
 39.34-30 23-29 40.28-22 29-34
 41.33-28 34x43 42.38x49 24-29
 43.49-43 2-7 44.43-38 7-11
 45.37-31 26x37 46.32x41 12-17
 47.41-37 17-21 48.38-32 21-26
 49.37-31 26x37 50.32x41 11-17
 51.22x11 16x7 52.27-22 7-12
 53.41-37 12-18 54.22-17 29-34
 55.30x39 18-22 56.39-33 22x11

Baltazhy,O. - Seppa,A. 2-0

Stand na: 44 3- 9

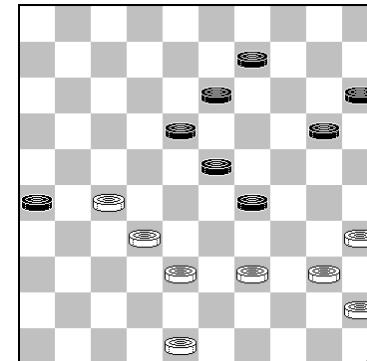

Seppa had al een tekort aan schijven op haar korte vleugel en nu gaat er nog een schijf naar de verkeerde kant. Na 44. 3-8 was er niets aan de hand geweest.

45. 40-34 29x40 46. 45x34 9-14

De stelling ziet er niet spectaculair uit, maar is in feite precair voor zwart. Het veiligst lijkt 20-24 of 13-19, bijvoorbeeld 20-24 39-33 15-20 33-28 13-19 28-22 9-14 22x13 19x8 27-22 26-31 48-42 14-19 22-17 8-13 7-11 20-25 34-30 25x34 enz.=

47. 39-33 14-19

Op 13-19 volgt 33-28 20-24 34-30 14-20 (of 15-20 28-22 20-25 22x13 25x34 27-22 19x8 32-28 23x43 48x10 W+) 28-22 W+

48. 33-28 20-25 49. 48-43

Beter is 38-33 15-20 33-29 20-24 29x20 25x24 en nu de opmars 48-43-38 en 28-22-17 etc. met winst.

15-20 50. 43-39 20-24
51. 28-22 24-30

Na eerst 26-31 en dan pas 24-30 zie ik geen winst meer voor wit.

52. 35x24 19x30
53. 22-17 13-19 54. 17-11 19-24

55. 11- 7 30-35 56. 38-33 25-30
57. 34x25 35-40 58. 39-34 40x38
59. 32x43 23-28 60. 7- 1 18-22
61. 27x18 28-32 62. 18-13 32-37
63. 13- 9 37-41 64. 9- 4 41-46
65. 4-36 46- 5 66. 1-40 5-46
67. 40-45 46- 5 68. 43-38 5-10
69. 38-33 10- 5 70. 45-40 5-10
71. 40-18 10- 5 72. 18-13 24-29
73. 33x24 5-46 74. 24-20 46- 5
75. 20-15 5-32 76. 13- 2 32- 5
77. 25-20 5-28 78. 36-13 28-17
79. 15-10 17-33 80. 20-15 33-17
81. 10- 5 17- 3 82. 15-10

Kamychleeva, O. - Teterina, T. 2-0

Stand na: 42.37-32?

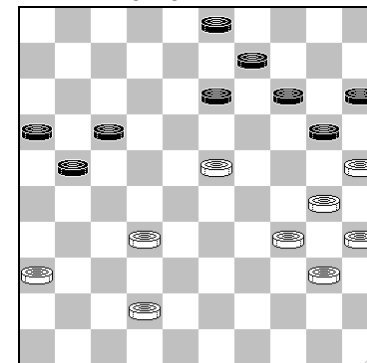

13-19

Henk van der Heijden, ontdekte hier een prachtige combinatie, een winnende dam voor vijf (!!) stukken, gemist door Teterina: 42. 14-19 23x14 (verplicht) 13-19 14x23 9-13 25x14 15-20 14x25 13-19 23x14 3-9 14x3 21-26 3x21 16x47!!!

43.23-18? 9-13!
44.18x 9 19-24 45.30x10 3x 5

Zwart was ongetwijfeld 15x13 van plan, met het vervolg: 25x14 3-9 14x3 21-26 3x21 16x47 Z+, maar ze slaat met de verkeerde schijf.

46.25x14

Hoekman,N. - Pakuckiene,L. 0-2

Stand na: 28. 7-11

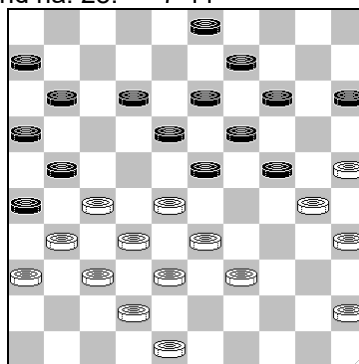

29.27-22 18x27 30.31x22 12-18

31.37-31

Nu krijgt wit problemen op de lang vleugel, beter is eerst 39-34 en dan pas 37-31, met ongeveer gelijk spel.

26x37 32.42x31 18x27
33.31x22 11-17 34.22x11 6x17
35.36-31 21-26 36.31-27

48-43 met na het slaan 17-22 ziet er ook slecht uit.

17-21 37.48-43

Toch bepaald geen zet die je voor je plezier doet. Het alternatief, 39-34 (er dreigt immer 26-31 en 21-27), ziet er ook slecht uit, maar is na 24-29 (niet 26-31 27x36 21-27 32x21 23x43 48x39 16x27 33-28 3-8 45-40 13-18 28-22 18-23 =) 33x24 14-20 25x14 9x40 45x34 26-31 27x36 21-27 32x21 23x43 48x39 16x27 39-33 nog wel tamelijk simpel remise.

13-18 38.39-34 9-13

Beter lijkt me hier 26-31 27x36 21-27 32x21 16x27, omdat 28-22 nu verhinderd is wegens 23-28!, moet wit wel met 43-39 terugruilen, maar krijgt dan een gevaarlijke aanval over zich heen.

39.34-29 23x34 40.30x39 18-23
41.45-40 3- 8 42.40-34 13-18
43.28-22

Moet wel, in ieder geval niet: 34-29 23x34 39x30 18-23 Z+.

8-13 44.34-29 23x34
45.39x30 26-31 46.27x36 18x27

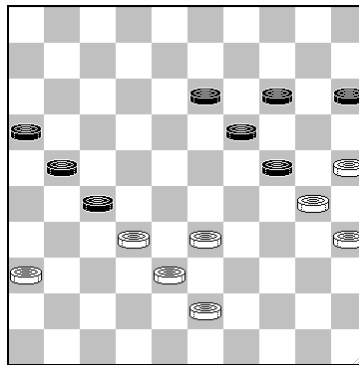

47.33-28?

Na 43-39 is er weinig aan de hand

24-29! 48.43-39 29-33
49.38x29 27x38 50.29-24 38-42
51.28-23 19x28 52.24-20 15x24
53.30x 8

Het nu ontstane eindspel is slechter dan het op het eerste gezicht lijkt. Na 30x10 42-47 kan wit niet dam

halen, dus 39-34 47-15 10-4 28-32 4x49 21-27 49x21 16x27 W+.

42-47 54. 8- 2 21-27
55. 2-30

Het enige veld voor de witte dam, de dam mag niet los staan wegens 27-31 en 28-32

28-32 56.30- 2 32-37
57.39-34 47-15

Natuurlijk niet 37-41 34-29.

58. 2- 7 14-19 59. 7- 2 19-23
60. 2- 8 23-28 61. 8-19 27-32
62.19-14 37-42 63.36-31 15-29

Met een mooi slotakkoord, dat overigens ook al een noot eerder gespeeld had kunnen worden.

64.34x23 28x10

Chub,T. - Paskevich,I. 0-2

1.33-28 18-22 2.38-33 12-18
3.31-26 19-23 4.28x19 14x23
5.34-29 23x34 6.40x29 13-19
7.45-40 7-12 8.32-28 10-14
9.40-34 5-10 10.37-32 9-13
11.41-37 3- 9 12.46-41 1- 7
13.42-38 20-25 14.47-42 15-20

15.37-31 19-23 16.28x19 14x23
17.32-28

Zo'n hekstelling, gecombineerd met een schijf op 29 is zelden een kansrijk idee. De partijstand lijkt me geen uitzondering op die regel, maar Paskevich vindt geen goed plan.

23x32 18.38x27 10-15
19.42-38 13-19 20.41-37 8-13
21.44-40 19-23 22.50-45 9-14
23.29-24 20x29 24.33x24 14-20
25.39-33 20x29 26.33x24 4- 9
27.43-39 2- 8 28.49-43 23-28
29.38-32 16-21 30.27x16 9-14
31.32x23 18x20 32.37-32

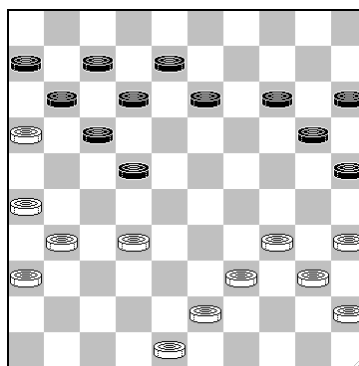

Er is een spelbeeld ontstaan, waarin wit zal proberen te profiteren van de overvolle zwarte korte vleugel,

terwijl zwart een sterk centrum zal opbouwen. Maar zwart heeft wat weinig schijven in het centrum en dat, gecombineerd met de randschijf op 25 zou wel eens kunnen betekenen dat zwart hier al erg slecht staat.

13-18 33.32-27

Gaat de ruil 22-28 en 25-30 uit de weg.

8-13 34.48-42 14-19
35.34-30

Beter lijkt me nog wachten met 42-38. Het lijkt mij dat zwart dan al niet meer aan materiaalverlies kan ontkomen, bijvoorbeeld: 19-23 27-21 13-19 22-28 34-30 (hoe meer schijven er af gaan, hoe zwaarder de klaverbladopsluiting gaat wegen) 28x37 31x42 25x34 40x29 23x40 39x30 15-20 30-25 18-23 25x14 19x10 en winst is slechts een kwestie van tijd.

25x34 36.39x30 19-23
37.30-25 13-19 38.25x14 19x10
39.42-38 15-20

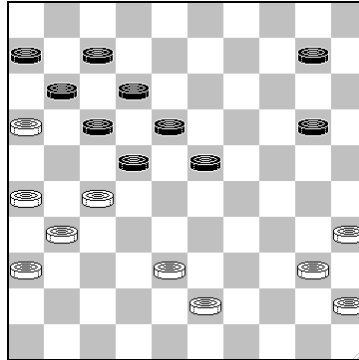

De 39e zet van wit is slecht gekozen. Het probleem is nu dat wit niet goed over veld 30 kan ontwikkelen (35-30? 20-24).

Eerlijk gezegd denk ik dat wit nog steeds gewonnen zou staan na de zetten 39. 35-30 en 40. 27-21.

40.43-39 20-24 41.40-34 10-15

Gezien wits laatste zet 41. 40-34 waarmee ze de bevrijdende ruil 23-29 toelaat, gelooft Chub zelf ook niet meer in de winstkansen.

42.27-21

Hier heeft wit de beschikking over het verrassende 39-33! (dit idee was overigens ook mogelijk geweest na 41. 10-14?) Nu volgt op 23-28 (niet 23-29 34x23 18x29 27x18 12x23 35-30 24x35 33x24 en nu bijv. 17-22 26-21! W+) het offer 34-29 28x39 29x20 15x24

45-40. Zwart moet nu wel terugofferen met 39-44 en het is eigenlijk wel jammer voor de stand dat er dan geen winst voor zwart meer in zit.

15-20 43.38-32

Ook het onooglijke 45-40 was het overwegen waard, die zet heeft de verdienste dat na 20-25 de combinatie 34-30 en 31-27 mogelijk is. Zwart speelt dan waarschijnlijk het beste 23-29, met remise als resultaat

22-28 44.45-40 28x37
45.31x42 20-25 46.42-38?

Veel beter is 36-31. Op 23-28, om in de partijvariant terecht te komen, volgt dan 31-27 17-22 42-28 22x31 26x37 enz. met voordeel voor wit.

Na 36-31 speelt zwart daarom beter: 18-22 42-38 24-29 39-33 23-28 34x32 22-27 31x22 17x37 39-33 37x39 40-34 =

De tekstzet geeft zwart de gelegenheid tot een schijfoffer.

23-28
47.36-31 28-32! 48.38x27 18-23
49.39-33 23-28 50.33x22 17x28
51.27-22 28x17 52.34-29 24x33
53.40-34 33-38 54.34-29 38-43
55.29-23 17-22 56.23-19

Of 21-17 12x21 16x18 43-49 18-13 (niet 23-19 49-21 Z+) 49-32 23-18 32-16 en wit kan pas zetten met schijf 13 nadat de schijven 26 en 21 geofferd zijn (i.v.m. 16-21) Z+.

22-28

Sterker is 11-17. omdat wit dan dreigt met 7-11 en 43-49, moet wit met 31-27 offeren. Maar ook zonder dat staat zwart gewonnen en gaat op weg naar een tweede dam.

57.19-14	43-49	58.14-10	28-33
59.10- 4	33-39	60.31-27	39-43
61.27-22	43-48	62.22-17	11x22
63. 4x36	48-42	64.16-11	7x27
65.36x 1	42-24	66. 1-45	24- 8
67.45- 1	49-32	68. 1-45	32-19
69.45- 1	8-17	70. 1-29	6-11
71.29-47	11-16	72.47-15	19-23
73.15-47	23- 1	74.47-15	1-45
75.15- 4	45-29	76. 4-36	29-15
77.36- 4	15-29	78. 4-10	17- 8
79.10-46	8-24	80.46-10	29-18

Eindelijk heeft zwart een goede sleutelstand gevonden. De witte dam mag alleen nog maar naar de velden 14 en 5. Zwart gaat nu op weg naar een derde dam.

81.10-14	25-30	82.14-46	18-12
83.46- 5	12-17	84. 5-46	30-34
85.46-32	34-39	86.32-49	24-19
87.49-27	39-44	88.27-36	44-50
89.36- 4	17-12	90. 4-36	50- 6
91.36-27	12-21		

De langste partij van het toernooi.
Partijduur 7 uur en 17 minuten.

Uitslagen 10e ronde

Chub	-	Pashkevich	0-2
Valiukeviç	-	Milshina	1-1
Baltazhy	-	Seppa	2-0
Golubeva	-	Tansykkuzhina	1-1
Platonova	-	Doumesh	1-1
Kamychleeva	-	Teterina	2-0
Hoekman	-	Pakuckiene	0-2

Stand na 10 ronden

1.	O.Kamychleeva	16
2.	Z. Golubeva O. Baltazhy	13
4.	I. Pashkevich T. Tanzykkuzhina	11
6.	T. Chub E. Milshina Pakuckiene T. Teterina	10
10.	N. Hoekman	9
11.	I. Platonova	8
12.	V. Doumesh	7
13.	A. Seppa V. Valiukeviç	6

De elfde dag

De partijen begonnen vandaag iets later dan anders. Dit kwam omdat Sinterklaas in alle vroegte voor alle deelnemers, begeleiders, arbiters en organisatie een cadeautje had achtergelaten bij de damborden. De goedheiligman was direct weer vertrokken, want hij had nog een drukke dag voor de boeg. Dus hebben de dames hem niet gezien, maar Aart Walraven heeft samen met Vitalia Doumesh de vrouwen uitgelegd wat het sinterklaasritueel inhoudt.

Niet zo lang na het startsein voor de 11^e ronde waren Olga Kamycheeva en Irina Pashkevich al gestopt. In iets meer dan een half uurtje hadden ze 41 zetten geproduceerd en namen daarmee een verkapte rustdag op. De meningen daarover waren in Zoutelande verdeeld. Vanuit het standpunt van beide dames gezien begrijpelijk, (Olga consolideert haar voorsprong en Irina had nog last van de marathonpartij van gisteren) maar erg vervelend voor publiek, (er waren zelfs toeschouwers uit Limburg aanwezig voor dit duel) pers en organisatie. Arbitr Henri Macaux bracht het ongeveer zo onder woorden. "Als arbiter kan ik begrijpen dat ze het doen maar als damliefhebber kan ik het niet waarderen". Macaux vertelde verder dat hij niks kan doen tegen dit soort acties en dat het overwegen waard is om met gele en rode kaarten te werken in de toekomst om zo iets te voorkomen.

Op de overige borden was gelukkig weer van alles te beleven. Zoja Golubeva en Olga Baltazhy hebben hun achtervolging ingezet op Olga Kamycheeva. Zoja zette Laima Pakuckciene onder zware druk, en mede door de klok kon Pakuckciene de goede verdediging niet meer vinden. Olga Baltazhy verraste Irina Platonova met een leuke damcombinatie. Tanja Chub klom door haar overtuigende zege op Anita Seppa naar de gedeelde 4^e plaats. Seppa had net iets teveel tijd nodig om haar 50^e zet te voltooien binnen de twee uur, maar haar stand was toch al reddeloos verloren. De vierde winstpartij van de dag kwam op naam van Elena Milshina. Ze kwam al snel in het voordeel tegen Vitalia Doumesh, en dat voordeel bouwde ze geduldig uit tot een overmachtseindspel. Tatyana Teterina herstelde zich prima van gisteren. Ze had groot voordeel tegen Nina Hoekman, maar de Zutphense vond nog een ontsnapping. Ook Vladislava Valiukevič ontsnapte tegen Tamara

Tansykkuzhina. Valiukevič offerde een schijf in het late middenspel, maar forceerde toch nog remise door te vluchten in een 3 om 1 eindspel.

Met morgen de duels Kamychleeva - Platonova Golubeva - Pashkevich en Baltazhy - Tansykkuzhina op het programma gaan we een spannend slotweekend tegemoet.

Teterina, T. - Hoekman, N. 1-1

Stand na: 48.44-39

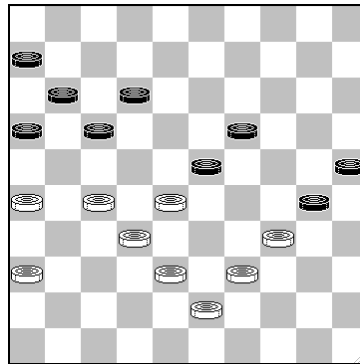

30-35

Met deze zet komt zwart in een slecht eindspel terecht, dat gedomineerd wordt door de vele onspeelbare schijven van zwart tegenover de actieve vangstelling van wit. Hoekman zou er verstandig aan gedaan hebben om eerder in de partij, toen dat nog kon, met 17-21 de korte vleugelschijven te ontwikkelen, maar ook in de diagramstand is 48. 19-

24 nog steeds een gelijkwaardige remise. Op 34-29 kan zwart dan reageren met 13-19 (29-24 12-18).

49. 39-33 25-30 50. 34x25 35-40
51. 43-39 40-45 52. 39-34 12-18

Zwart heeft niet beter. Desondanks geloof ik niet dat wit ergens de winst heeft gemist want zwart haalt twee dammen.

53. 34-29 23x34 54. 27-21 16x27
55. 32x14 45-50 56. 14-10 34-40
57. 10-5 40-44 58. 33-29 11-17
59. 28-22 17x28 60. 5x32 50-45
61. 29-24 44-50 62. 32-46 6-11
63. 38-32 45-40 64. 24-20 40-49

Seppa, A. - Chub, T. 0-2

1. 32-28 18-23 2. 34-29 23x32
3. 37x28 20-25 4. 41-37 15-20
5. 37-32 17-21 6. 46-41 21-26
7. 41-37 16-21 8. 39-34 11-16
9. 44-39 6-11 10. 50-44 12-17
11. 29-24 20x29 12. 33x24 19x30
13. 35x24 10-15 14. 38-33 7-12

15.42-38 1- 6 16.47-42 13-18
 17.40-35 5-10 18.44-40 18-22
 19.49-44 12-18 20.34-29

Chub is gestart met een omsingeling van het witte centrum en boekt met de tekstzet een voltreffer, beter lijkt me 20.34-30 25x34 40x29 en vervolgens 35-30 met een goede stand voor wit. In de diagramstand zet Chub een forcing in, die resulteert in een vrijwel gewonnen stelling.

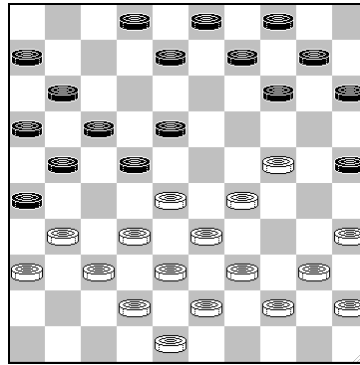

14-20 21.28-23

De enige.

8-13 22.23x12 17x 8
 23.40-34

Ook met het enige alternatief 32-28 ontkomt wit niet aan schijfverlies, zwart kan dat zelfs op meerdere manieren realiseren, bijvoorbeeld: 9-14 (of 10-14) 28x17 11x22 40-34 (anders volgt 25-30) 13-18 (of 14-19 of 3-9) 45-40 (gedwongen i.v.m. 18-23) 6-11 35-30 (33-28? 21-27; 38-32? 18-23) 4-9 en wit heeft geen goede zet meer.

21-27 24.32x21 16x27
 25.35-30

De witte stand is een ruïne, op 33-28 haalt zwart dam door 10-14 en 13-18.

9-14 26.45-40

Op 33-28 zou nu 14-19-23 gevolgd zijn.

22-28

Zwart heeft hier een luxeprobleem, want ook 13-18 en 14-19 lijken te winnen, omdat zwart daarmee altijd naar veld 45 kan combineren. Dat luxeprobleem betekent ook zwaar rekenwerk, want 11-16 bijvoorbeeld wint nou juist niet: 11-16 33-28 22x33 31x22 14-19 39x28 19-23 29x9 20x29 34x23 25x45 43-39 4x13 48-43 en omdat 45-50 niet helpt (44-40) ruilt wit op de volgende zet met 44-40 schijf 45 weg. Je moet het toch maar even achter het bord berekenen.

Chub kiest voor de praktische weg en vertrouwt er op dat het zwarte positievoordeel voldoende is voor de winst.

27.31x22 28x17 28.38-32 11-16
 29.43-38 16-21 30.33-28 17-22
 31.28x17 21x12 32.38-33 12-18
 33.33-28?

Hier moest 42-38 en misschien was 32.39-33 beter dan 38-32.

De strijd is dan nog niet gestreden.

18-23 34.29x 9 4x13
 35.24-19 13x35 36.36-31 20-24
 37.31-27 24-30 38.37-31 26x37
 39.42x31 14-19 40.31-26 15-20
 41.26-21 20-24 42.28-22 10-14
 43.34-29 24x33 44.39x28 14-20
 45.21-17 19-23 46.28x19 8-12
 47.17x 8 2x24 48.22-17 24-29
 49.17-12 30-34

Doumesh,V. - Milshina,E. 0-2

1.32-28 17-21 2.33-29 19-23
 3.28x19 13x33 4.39x28 9-13
 5.44-39 11-17 6.50-44 14-19
 7.39-33 10-14 8.34-30 20-25
 9.30-24 19x30 10.35x24 5-10
 11.33-29 3- 9 12.37-32 6-11
 13.43-39 1- 6 14.41-37 21-26

15.49-43 17-21 16.38-33 18-22
 17.28x17 11x22 18.43-38 14-20
 19.32-28 7-11 20.28x17 11x22
 21.33-28

Veel beter is 31-27. Op 18-22 (verhindert 33-28 door 18-22 28x17 7-11) kan dan 29-23 of 39-34 enz. Het zou mij niets verbazen wanneer wit hier al analytisch verloren staat.

22x33 22.39x28

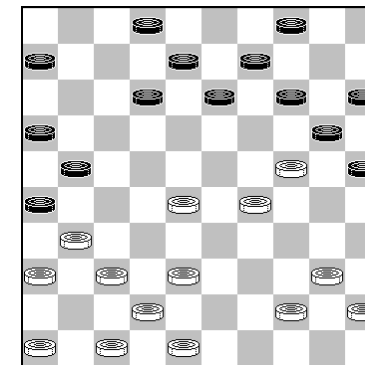

25.35x24 9-14 26.44-40 4-10
 27.43-39 14-19 28.40-35 19x30
 29.35x24 10-14 30.45-40 14-19
 31.40-35 19x30 32.35x24 21-27
 33.31x22 13-18 34.22x13 8x30
 35.38-33 30-35 36.39-34 20-24
 37.29x20 15x24 38.28-23 24-30
 39.34-29 35-40 40.23-19 40-44
 41.29-23 30-34 42.19-14 44-49
 43.14-10 34-39 44.33x44 49x18
 45.42-38 12-17 46.37-32 18- 1
 47.32-28 1-45 48.10- 5 17-21
 49.38-32 25-30 50.36-31 26x37
 51.32x41 45-18 52. 5-14 30-35
 53.14- 3 21-26 54. 3-25 35-40
 55.25-48 40-44 56.41-37 18-45
 57.28-22 44-50 58.47-41 50x11
 59.41-36 45- 1 60.48-25 11-17
 61.25-48 17- 3 62.48-25 6-11
 63.25-39 1- 6 64.39-34 11-17
 65.34-30 17-21 66.30-48 6- 1
 67.48-39 1-18 68.39-28 18-31

Pakuckiene,L. - Golubeva,Z. 0-2

1.32-28 17-22 2.28x17 12x21
 3.31-26 7-12 4.26x17 12x21
 5.36-31 21-26 6.31-27 1- 7
 7.37-32 8-12 8.33-28 11-17

Zwart zet de aanval op schijf 27 in. Dat resulteert uiteindelijk in het bepaald "scheve" 11. 42-37 van Pakuckiene.

9.39-33 7-11 10.44-39 17-21
 11.42-37 18-23 12.47-42

Wit kan hier schijf 35 niet oplossen, want op 35-30 zou volgen 20-24, waarna 30-25 verboden is door de coupe royal met 24-29 en een rondslag over 6 schijven.

20-24 13.49-44

Hiermee laat wit een Coupe Royal toe met 24-29 33x24 19x30 28x17 11x31 34x25 (of 33x24) 31-36 37-31 26x28 41-37, waarvan de waarde zich moeilijk vast laat stellen, maar die er toch op zijn minst "verdacht" uit ziet voor wit.

Maar Golubeva zal de combinatie niet nemen.

2- 8 14.34-30 12-18
 15.28-22 14-20 16.30-25 10-14
 17.33-28

Nu zet Golubeva Pakuckiene onder druk, beter is 33-29.

11-17 18.22x11 6x17
 19.39-33 24-29 20.33x24 20x29
 21.41-36 18-22 22.27x18 13x33
 23.46-41 8-13 24.32-27 21x32

25.37x39 15-20 26.39-33 20-24
 27.44-39 5-10 28.41-37 17-21
 29.50-44 3- 8 30.35-30 24x35
 31.33x24 19x30 32.25x34 13-18
 33.39-33 9-13 34.34-29 23x34
 35.40x29 14-19 36.33-28 19-23
 37.28x19 13x33 38.38x29 10-14
 39.43-38 8-13 40.38-33 14-19
 41.33-28 18-22 42.28x17 21x12
 43.42-38 13-18 44.45-40 12-17
 45.40-34 17-22 46.44-39 19-23
 47.29-24 16-21 48.48-42 21-27
 49.24-20?

Veel beter is 38-33, zwart heeft dan geen
 winstkansen.

27-31 50.36x27 22x31
 51.38-33

Ook 38-32 verliest, maar daar komt nog wel de
 nodige eindspelkennis bij kijken, waarover beide
 dames overigens ongetwijfeld over beschikken.
 Voor de liefhebbers, zonder al te veel commentaar:
 38-32 31-36 32-27 23-28 20-14 (niet 20-15? wegens
 4-10 en 25-30) 18-23 27-21 26x17 42-38 17-22 38-
 33 36-41 37x46 28-32 33-29 23-28 29-24 32-37 24-
 20 (na 24-19 haalt zwart dam op 48) 37-42 20-15 28-
 32 14-10 32-37 39-33 42-47 10-5 47x45 5x41 35-40
 41-19 40-44 46-41 44-49 41-36 49-27 (niet 22-27,
 want dan zou zwart na 36-31 niet meer kunnen
 winnen volgens Scoupe) 19-14 45-12 14-19 12-26

19-14 27-16 14-5. Dit is het enige veld voor wit dat
 niet direct verliest. Zwart kan nog steeds niet 22-27
 spelen (36-31=), maar gaat nu het "tempo
 omdraaien": 16-7 5-46 (vanaf nu mag de dam niet
 meer "los" staan) 26-42 46-5 42-48 5-46 48-26 46-5
 7-16 5-23 22-27 (nu pas, omdat wit nu niet kan
 offeren met 26-31, moet wit de lange lijn verlaten)
 23-45 27-32 Z+.

31-36 52.20-15

Beter lijkt me 20-14, maar ik denk dat wit al verloren
 staat.

18-22
 53.33-29 23-28 54.29-24 22-27
 55.42-38 27-31 56.38-32 31x42
 57.32x23 42-48

Platonova,I. - Baltazhy,O. 0-2

1.32-28 19-23 2.28x19 14x23
 3.37-32 10-14 4.41-37 14-19
 5.46-41 5-10 6.32-28 23x32
 7.37x28 9-14 8.41-37 16-21
 9.31-26 19-23 10.28x19 14x23
 11.34-29 23x34 12.39x30 21-27
 13.30-25 10-14 14.35-30 13-19
 15.44-39 8-13 16.40-35 2- 8

Krachtiger is 4-9, om net een zet eerder 19-23 te
 spelen

17.50-44 4- 9 18.44-40 17-22
 19.37-31 18-23 20.33-29 23x34
 21.40x29 19-23 22.29x18 12x23
 23.45-40 8-12

Baltazhy holt haar eigen centrum uit, beter is 7-12 met een goede aanvalsstand.

24.40-34 13-19
 25.39-33 22-28 26.33x22 27x18
 27.38-33 11-17 28.31-27 6-11
 29.43-38 9-13 30.34-29 23x34
 31.30x39 18-23 32.42-37 20-24
 33.47-42 14-20 34.25x14 19x10
 35.37-32 10-14 36.27-21

11-16 is nu verhinderd, maar wit heeft niets te zoeken op veld 21.

13-19 37.32-27

Weer zo'n rare zet.

11-16 38.42-37 7-11

Niet 3-9? wegens 27-22 26-21 37-31 en 38-32.

39.49-43 15-20 40.48-42 3- 9
 41.37-32 9-13 42.42-37

Op 33-28, om na 20-25 met 39-34 het partijverloop te vermijden is 23-29 sterk.

20-25 43.33-28 25-30

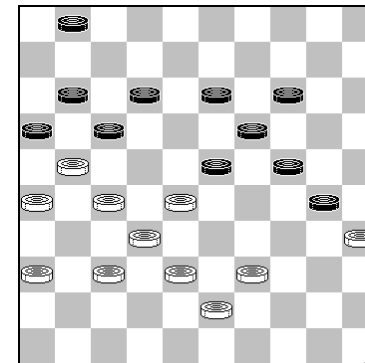

Wit staat hopeloos verloren.

44.36-31 13-18

Wit dreigt met 28-22 en 21-17.

45.28-22 17x28 46.38-33 23-29
 47.32x25 14-20 48.25x23 18x49
 49.37-32 11-17 50.39-33 24-30
 51.35x24 49-35 52.24-20 35-19
 53.33-28 1- 6 54.28-22 17x37
 55.31x42 6-11

Tansykkuzhina, T. - Valiukeviç, V. 1-1
 Tansykkuzhina, T. - Valiukeviç, V. 1-1

Stand na: 43. 38-33?

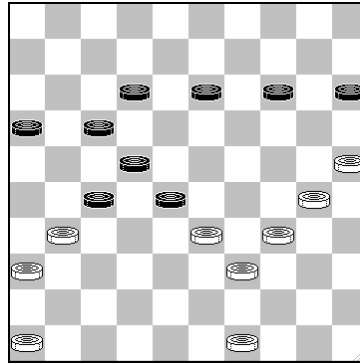

16-21

Met 28-32 kon zwart hier naar een gunstig eindspel afwickelen, wit mag dan niet 46-41 of 49-43 spelen, vanwege de ruil met 32-37/38. Het best speelt wit dan 30-24 16-21 33-28 2x44 31x11 en nu of 14-19, of 32-38 en 12-17.

44. 34-29 12-18 45. 31-26 27-32

Veiliger is 28-32

46. 46-41 21-27
 47. 49-44 13-19 48. 44-40 32-38

Zwart offert een schijf, omdat de stand dreigt vast te lopen: 19-23 40-34 14-19 29-24 enz.. Maar nodig was dat niet. Zwart heeft nog een verborgen combinatie na: 19-23 40-34 15-20! 30-24 en nu 32-37! 41x12 18x7 29x27 20x38 =.
 In het vervolg zal zwart het ongetwijfeld beter hebben kunnen spelen, maar zwart heeft zeker compensatie.

49. 33x42 18-23 50. 29x18 22x13
 51. 30-24 19x30 52. 25x34 15-20
 53. 42-38 13-18 54. 38-33 17-22
 55. 33-29 18-23 56. 29x18 22x13
 57. 41-37 13-18 58. 34-29 14-19
 59. 39-34 19-23 60. 40-35 18-22
 61. 29x18 22x13 62. 34-29 13-19
 63. 35-30 20-25 64. 29-23 25x34
 65. 23x21 19-23 66. 21-17 23-28
 67. 17-12 28-33 68. 12- 7 34-40
 69. 7- 2 40-45 70. 2-16 45-50
 71. 16-43 50-45 72. 26-21 45-12
 73. 21-16 12-26 74. 36-31 26-12
 75. 31-27 33-38 76. 43x32 12-26

Uitslagen 11e ronde vrijdag 5 december 2003

Teterina	-	Hoekman	1-1
Seppa	-	Chub	0-2
Doumesh	-	Milshina	0-2
Pashkevich	-	Kamycheeva	1-1
Pakuckiene	-	Golubeva	0-2
Platonova	-	Baltazhy	0-2
Tansykkuzhina	-	Valiukeviç	1-1

Stand na 11 ronden:

1.	O.Kamychleeva	17
2.	O. Baltazhy, Z. Golubeva	15
4.	T. Chub	12
	E. Milshina	
	I. Pashkevich	
	T. Tansykkuzhina	
8.	T. Teterina	11
9.	N. Hoekman	10
	L. Pakuckiene	10
11.	I. Platonova	8
12.	V. Doumesh	7
	V. Valiukevič	
14.	A. Seppa	6

De twaalfde dag

De heldinnen beginnen vermoeid te raken. Niet zo vreemd, want ze leveren nu al bijna twee weken lang iedere dag een topprestatie. De wereldtitel lijkt zo goed als zeker in de handen van Olga Kamychleeva terecht te komen. Maar er zijn wel gekkere dingen gebeurd op een slotronde (misschien een mooi idee voor iemand om eens een boek te schrijven over wat er op een laatste ronde kan voorvallen). Vandaag nam Olga geen enkel risico tegen Irina Platanova. Het werd dus gewoon remise met in de hoop dat haar achtervolgers, Olga Balthazy en Zoja Golubeva ook niet zouden winnen. En die hoop werd bewaarheid, want wat Zoja en Olga B. ook probeerden ze kwamen niet door de verdediging heen van respectievelijk Irina Pashkevich en de uittredend wereldkampioene Tamara Tansykkuzhina.

Tanja Chub probeerde van alles om alleen op de vierde plaats te komen. Ze won weliswaar een schijf tegen Elena Milshina, maar ze moest toch in remise berusten. Ook Vitalia Doumesh en Laima Pakuckciene kwamen remise overeen. Er vielen vandaag slechts 2 beslissingen. Nina Hoekman toonde tegen Anita Seppa aan het talrijk opgekomen publiek een leuk eindspel, dat in alle varianten won. Voor Tatyana Teterina lijkt het toernooi net een paar dagen te lang te duren. Zij liep in een simpele damcombinatie tegen Vladislava Valiukeviç.

Voor wie het toernooi ook te lang lijkt te duren is alle apparatuur op het secretariaat. Maar met kunst- en vliegwerk proberen we iedereen zo snel mogelijk op de hoogte te houden van de laatste ontwikkelingen in Zoutelande.

Golubeva,Z. - Paskevich,I. 1-1

Stand na: 48. 17-21

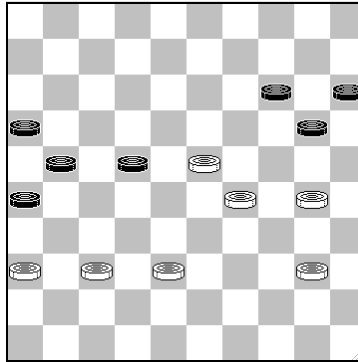

Golubeva heeft niets aan remise en waagt hier op de 49^e zet nog een laatste winstpoging met een offer.

49. 23-18 22x13 50. 29-23 21-27
51. 40-34 13-19 52. 23-18 20-24

Simpel remise is hier 19-23 en 14-19

53. 18-12 24x35 54. 12- 7 14-20
55. 34-30 35x24 56. 7- 1 20-25
57. 1-40 25-30 58. 38-33 30-35
59. 40-34 24-30 60. 34x25 35-40
61. 25-48 27-32 62. 37x28 40-44
63. 48-30 44-49 64. 30x 2 49-27
65. 33-29 27- 9 66. 2-35 15-20
67. 29-23 26-31

Valiukevič,V. - Teterina,T. 2-0

Stand na: 23. 8-12

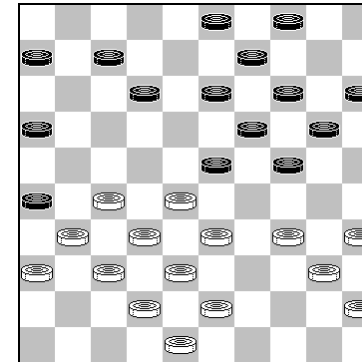

24. 34-30 24-29 25. 33x24 20x29
26. 40-34 29x40 27. 45x34 15-20

Zwart moet hier en op de komende zetten steeds rekening houden met 28-22!, omdat 23-28 natuurlijk niet kan, maar 12-18 ook niet (27-21 en 34-29). Nu volgt op 28-22 eerst 16-21 en dan pas 23-28.

28. 30-25 4-10

Zwart wil 20-24 niet spelen wegens 34-29, maar 7-11 is beter dan het gespeelde 4-10; na 38-33 kan zwart dan gewoon 20-24 spelen, 33-29 is immers verhinderd door 14-20 12-18 en 11-17.

29. 38-33 10-15 30. 43-38 20-24

31.33-29 24x22 32.27x29 12-18?

Een gigantische blunder.

33.29-24 Zwart geeft op.

Milshina,E. - Chub,T. 1-1

Stand na: 30.38x29 11-17

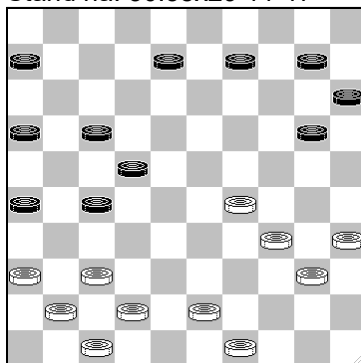

In de diagramstand trekt Milshina ten aanval, ondanks een ontwikkelingsachterstand van 10 tempi.

31.29-24 20x29 32.34x23 10-14
33.35-30 8-12 34.30-24 9-13

Gewoon aanvullen met 40-34 13-18 34-29 gaat niet vanwege 27-32, maar de tekstzet verliest een schijf.

Gedwongen was hier 43-38, om na 13-18 (of 14-20 23-19) te kunnen ruilen met 24-19 18x29 19x10 15x4 38-32 enz.

35.37-32 27x38 36.42x33 6-11!

Zwart dreigt nu dam te halen door 22-28 23x32 13-19 24x13 12-18 13x22 17x46/48. Wit moet een schijf offeren.

37.24-19 13x24 38.41-37 14-20
39.49-44 22-27 40.43-39 17-21
41.33-29 24x33 42.39x28 20-24
43.40-35 11-17 44.44-39 12-18
45.23x12 17x 8 46.28-23 8-12?

Verrassend genoeg zit er na deze zet geen winst meer in.

Met 46. 15-20 had wit kansloos verloren, bijvoorbeeld 39-33 (niet 23-18 27-32 37x23 26-31 36x27 21x12 en ook niet 39-34 20-25 47-41 24-29 23-19 29x40 35x44 27-32 enz.) 20-25 33-28 (want na 33-29 kan 23-19 toch niet) 8-12 47-41 12-17 Z+

47.39-34 24-29 48.36-31 27x36
49.23-19 29x40 50.35x44 15-20
51.19-13 12-18 52.13x22 21-27
53.22x31 36x27 54.44-39 20-24
55.39-33 16-21 56.47-42 27-31
57.33-28 24-29 58.28-22 29-33
59.22-18 33-39 60.18-12 39-44
61.12- 7 44-49 62. 7- 2 21-27

63. 2-30 31-36 64.30-48 27-31
 65.37-32 49x16 66.42-37 31x42
 67.48x37

Hoekman,N. - Seppa,A. 2-0

Stand na: 40.28-23

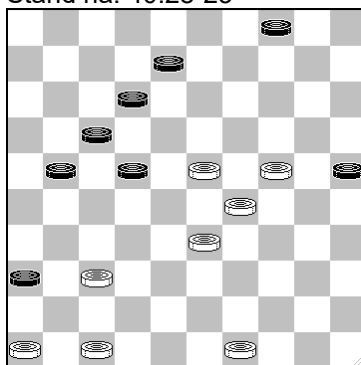

Hoekman heeft centrumvoordeel verkregen, maar schijf 46 is het lelijke eendje in de stand.

8-13

Zwart moet de ontwikkeling van schijf 46 voorkomen, daarom was hier 21-26 geboden. Na 32-28 17-21 is 46-41 niet mogelijk wegens 22-28 en 21-27. Het lijkt mij dat zwart de stand dan remise moet kunnen houden.

41.37-32 22-27

Dit speelt Hoekman in de kaart, maar als er nog remise in zit, dan moet die al van ver komen.

42.46-41 27x38 43.33x42 21-27
 44.41-37 13-18 45.49-43 17-21
 46.43-38 21-26 47.38-32 27x38
 48.42x33 4-10 49.33-28 10-15
 50.23-19 15-20 51.24x15 25-30
 52.15-10 30-34 53.29x40 18-23
 54.28-22 23x 5 55.40-35 5-10
 56.35-30 10-14 57.30-24 14-19
 58.24x13 12-18 59.13- 9 18x27
 60. 9- 4 27-32 61.37x28 26-31
 62.28-22 31-37 63. 4-10

Uitslagen 12e ronde zaterdag 6 december 2003

Golubeva	-	Pashkevich	1-1
Kamycheeva	-	Platonova	1-1
Valiukeviç	-	Teterina	2-0
Milshina	-	Chub	1-1
Baltazhy	-	Tansykkuzhina	1-1
Hoekman	-	Seppa	2-0
Doumesh	-	Pakuckiene	1-1

Stand na 12 ronde:

1.	O.Kamycheeva	18
2.	O. Baltazhy	16
	Z. Golubeva	
4.	T. Chub	13
	E. Milshina	

	I. Pashkevich		13.	V. Doumesh	8
	T. Tansykkuzhina		14.	A. Seppa	6
8.	N. Hoekman	12			
9.	L. Pakuckiene	11			
	T. Teterina				
11.	I. Platonova	9			
	V. Valiukevič				

De dertiende dag

Zondag 7 december 2003 zal de annalen ingaan als een bijzondere dag. De meeste Nederlanders zullen direct denken aan de geboorte van het eerste kind van prins Willem Alexander en Maxima. De damliefhebbers zullen meteen zeggen dat op die dag voor het eerst in de historie een Nederlandse vrouw de wereldtitel dammen bemachtigde. De voorsprong van twee punten kwam op de slotdag geen enkel moment meer in gevaar voor Olga Kamychleeva. Elena Milshina ondernam geen winstpogingen meer en het laatste benodigde puntje voor Olga was iets na half één een feit. Ze kon vele felicitaties in handen nemen, want het was bijzonder druk in Zoutelande. Voor de strijd om de tweede plaats was er meer spanning. Zoja Golubeva versloeg de rode lantaarndrager Anita Seppa (Seppa miste wel een remisecombinatie die Zoja gelijk na afloop van de partij aantoonde). Olga Baltazhy werd op remise gehouden door Laima Pakuckiene en veroverde daarmee het brons. Ook de overige partijen eindigden in remise. De dames probeerden wel er nog iets moois te maken voor het publiek, maar door vermoeidheid, de enorme aandacht van pers en publiek was het moeilijk om de concentratie vast te houden.

Verheugend was het natuurlijk wel al die aandacht. De Nederlandse dames en het bestuur van de KNDB kregen uitgebreid de mogelijkheid om met twee topambtenaren van het ministerie van VWS te spreken over de voorgenomen bezuinigingen die vooral het vrouwendammen betreft. Ook de komst van de nog maar 10 dagen in functie zijnde mevrouw Erica Terpstra als voorzitter van het NOC*NSF was een goed teken dat het vrouwendammen toch in een hoog aanzien staat in Nederland.

Seppa,A. - Golubeva,Z. 0-2

Stand na 25. 11-16

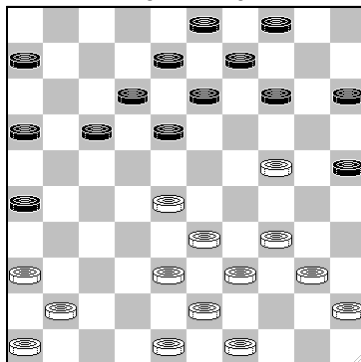

Na 25 zetten heeft Seppa een goede aanvalsstand gecreëerd, die na bijvoorbeeld 36-31 uitstekende perspectieven zou bieden. Seppa heeft echter slechts 7 zetten nodig om het centrum volledig aan Golubeva "over te doen".

26.48-42 17-22 27.28x17 12x21
28.42-37 8-12 29.40-35 3- 8
30.24-20 15x24 31.34-30 25x34
32.39x10 4x15 33.35-30 13-19
34.45-40 18-22 35.33-29 12-18
36.29-24 8-13 37.40-35 9-14
38.30-25 19x30 39.35x24 6-11
40.43-39 21-27 41.38-32 27x38
42.37-31 26x37 43.41x43 22-28
44.46-41 16-21 45.43-38 21-27

46.38-33 18-22 47.49-44 14-19

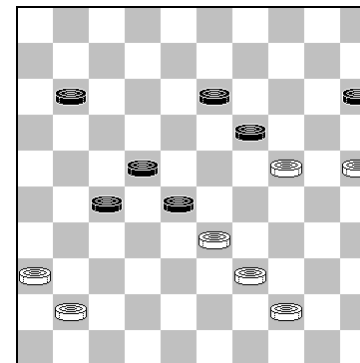

Hier mist Seppa de eerste remisecombinatie, een verlengde haarlemmerslag: 25-20 19x30 41-37 15x24 36-31 27x36 37-32 28x37 33-29 24x33 39x6. Het resterende 4-om-2 eindspel is simpel remise, omdat zwart via 1-6 en 44-40 altijd schijf 30 afruilt.

48.44-40 19x30 49.25x34 15-20
50.34-30 20-25 51.30-24 11-17
52.41-37 17-21 53.40-34 27-32

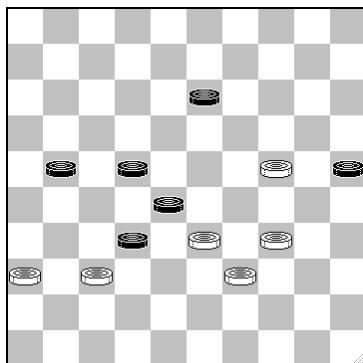

En hier mist Seppa de tweede remisecombinatie:
34-30 25x43 37-31 28x39 21-27 22x31 36x49 =

Na de tekstzet staat wit verloren.

54. 34-29	32x41		
55. 36x47	21-27	56. 24-20	25x14
57. 29-24	27-32	58. 33-29	32-38
59. 47-41	38-42	60. 41-37	42x31
61. 39-34	31-37	62. 34-30	37-41

Platonova,I. - Hoekman,N. 1-1

1. 32-28	18-23	2. 34-29	23x34
3. 40x29	20-25	4. 37-32	14-20
5. 41-37	10-14	6. 46-41	5-10
7. 44-40	17-22	8. 28x17	12x21
9. 32-27	21x32	10. 37x28	19-24
11. 41-37	14-19	12. 50-44	7-12
13. 38-32	12-18		

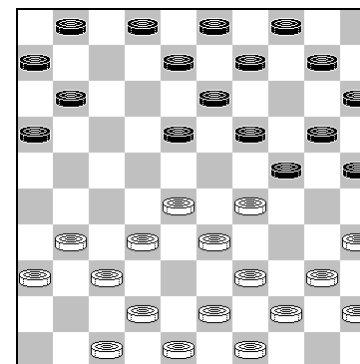

Hoekman probeert in de opening spanningen te creëren door een hekstelling op te bouwen. Die hekstelling moet haast wel goed speelbaar zijn voor wit, want zwart heeft niet alleen twee schijven op de lange lijn, maar bovendien staat er één witte schijf minder in de hekstelling (schijf 34) dan gebruikelijk. Het lijkt er op dat wij dammers er bij onze jeugd de angst voor een hekstelling dusdanig in "hameren" dat elke hekstelling een soort vrijbrief is voor afbraakspel. Daarbij wordt dan voorbijgegaan aan de tegenkansen die een hekstelling wel degelijk kan bieden, in de vorm van een sterk centrum. In de diagramstand ziet de jeugdige wereldkampioene een mogelijkheid om de hekstelling te verbreken en slaat meteen toe. Acht schijven worden in het doosje opgeborgen en ondertussen lost Platonova ook nog eens twee

randschijven van Hoekman op, daarmee de betere stand aan Hoekman gunnend.

Het kan natuurlijk ook zijn dat Platonova dacht: "die Hoekman is toch wel sterk, laat ik maar eens wat schijven opruimen".

14.32-27 11-17

Anders volgt 27-21 en 28-23.

15.28-23 19x28 16.33x11 16x 7
17.39-34 24x33 18.34-30 25x34
19.40x38 18-23 20.37-32 10-14
21.38-33 14-19 22.42-38 6-11
23.47-42 20-24 24.44-40 8-12
25.43-39 4-10 26.31-26 10-14
27.49-43 11-17 28.42-37 12-18
29.33-28 7-12 30.40-34 2- 7
31.34-30 14-20 32.30-25 7-11
33.25x14 9x20 34.37-31 20-25
35.27-21

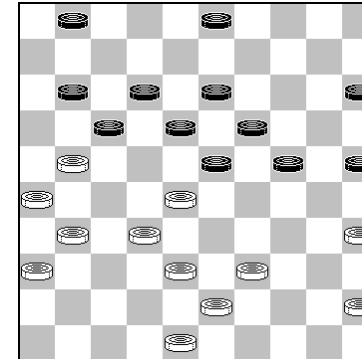

In de diagramstand begaat Hoekman een onbegrijpelijke blunder. Overigens moet zwart in de diagramstand wel rekening houden met de dreiging 32-27 23x32 21-16 32x21 16x7, maar een zet als 23-29, dat 21-16 verhinderd (door 3-9 en 18-22) zou een constructief begin kunnen zijn van een actie tegen de witte korte vleugel.

18-22? 36.48-42 22x44
37.43-39 44x33 38.38x16 17-22

Zwart staat nu een schijf achter maar de witte korte vleugel is verzwakt. Na wits 39^e zet breekt zwart door naar dam en komt met de schrik vrij, beter is 39. 42-38.

39.16-11 25-30 40.42-38 30-34
41.38-33 24-29 42.33x24 19x30
43.35x24 34-39 44.31-27 22x31

45.36x27 39-43 46.21-16 43-48
 47.27-22 48-25 48.11- 6 3- 8
 49.16-11 8-12 50.22-17 12x21
 51.26x17 25-43 52.32-28 43-16
 53.11- 7 1x21 54. 6- 1 21-26
 55.28-23

Chub,T. - Tansykkuzhina,T. 1-1

1.34-29 19-23 2.40-34 14-19
 3.45-40 10-14 4.29-24 20x29
 5.33x24 19x30 6.34x25 13-19
 7.39-33 15-20 8.40-34 8-13
 9.34-30 5-10 10.44-39 2- 8
 11.50-45 18-22 12.49-44 12-18
 13.44-40 7-12 14.32-28 23x32
 15.38x27

Chub slaat verrassend naar 27, ongetwijfeld met de bedoeling om druk te zetten tegen de witte lange vleugel.

10-15 16.33-29 20-24
 17.29x20 15x24 18.42-38 17-21

Hiermee is de witte opzet geslaagd. Hoewel je niet direct van voordeel voor één van beide kleuren kunt spreken, is het zwart die onder druk staat. Na 4-10 (en misschien had zwart nog beter op de 16^e zet 1-7 kunnen spelen) valt er weinig aan te tonen.

19.39-33 21x32 20.37x17 12x21

21.31-26 1- 7 22.26x17 11x22
 23.47-42 22-28 24.33x22 18x27
 25.41-37 8-12 26.43-39 13-18
 27.37-31 9-13 28.31x22 18x27
 29.46-41

Niet 39-33? wegens 27-32 14-20 en 13-18. Deze combinatiemogelijkheid blijft zwart in het vervolg problemen geven.

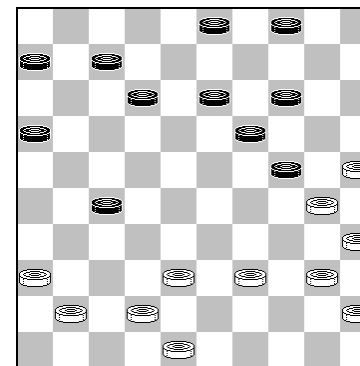

16-21

Ik weet niet of Tansykkuzhina het met opzet doet, maar de tekstzet vormt in ieder geval de inleiding tot een waardig slot van dit boek. Chub forceert nu schijfwinst, maar Tansykkuzhina weet zoveel compensatie te krijgen dat beide dames al op de 40^e zet tot remise besluiten.

Met 13-18 had zwart de stand gelijk kunnen houden, bijvoorbeeld: 41-37 3-8 37-31 (of 39-33 16-21 en de dreiging 27-32 en 14-20 is zwarts redding) 8-13 31x22 18x27 42-37 (weer niet 39-33? of 38-33?) 13-18 en hoewel de zwarte stand er nog steeds krakkemikkig uit ziet, valt er niets aan te tonen voor wit.

30.41-37 6-11 31.37-31 12-18

Misschien was zwart hier oorspronkelijk 12-17 van plan, maar dan heeft wit een verborgen Coup Royal: 31x22 17x28 38-33 7-12 (28-32? 42-38 W+) 33x22 12-17 36-31 17x28 31-27 21x32 42-38 32x34 40x18 hoewel dat ook nog wel remise zal zijn na 28-32 48-42 19-23 enz.

32.31x22 18x27 33.39-33

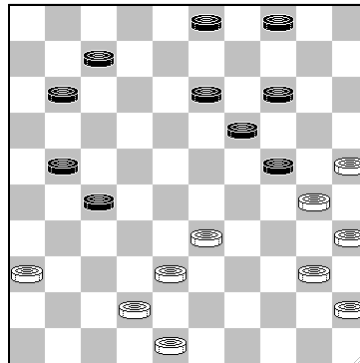

11-16

Zwart kan schijf 24 niet meer redden, bijvoorbeeld: 4-10 40-34 10-15 34-29 3-9 29x20 15x24 45-40 (en niet 33-28? 24-29! en zwart dreigt zowel met 11-16, als met 29-34 27-32 en 7-12), maar ook hier zal zwart nog wel remise kunnen halen met: 11-16 40-34 27-31 36x27 21x43 48x39 16-21 34-29 13-18 29x20 9-13 20x9 13x4 enz..

34.40-34 27-31
 35.36x27 21x43 36.48x39 16-21
 37.34-29 3-9 38.29x20 21-27
 39.33-28 7-11 40.39-33 11-17

Remise gegeven, zwart breekt door.

Uitslagen 13e en laatste ronde zondag 7 december 2003

Milshina	-	Kamycheeva	1-1
Seppa	-	Golubeva	0-2
Platonova	-	Hoekman	1-1
Teterina	-	Doumesh	1-1
Pashkevich	-	Valiukevič	1-1
Pakuckiene	-	Baltazhy	1-1
Chub	-	Tansykkuzhina	1-1

EINDSTAND:

EINDSTAND:

1.	Olga Kamychleeva WERELDKAMPIOENE	19
2.	Z. Golubeva	18
3.	O. Baltazhy	17
4.	T. Chub E. Milshina I. Pashkevich T. Tansykkuzhina	14
8.	N. Hoekman	13
9.	L. Pakuckiene T. Teterina	12
11.	I. Platonova V. Valiukevič	10
13.	V. Doumesh	9
14.	A. Seppa	6

De prijsuitreiking

Voordat de prijsuitreiking begon werden er dankwoorden uitgesproken aan iedereen die eraan meegewerkt heeft dat dit toernooi zo succesvol kon verlopen. Pieter Hildering van de FMJD reikte de prijzen uit voor de mooiste partij, combinatie en eindspel uit.

De Roozenburg-cup (mooiste partij): Nina Hoekman - Vladislava Valiukevič (1^e ronde)

De Weiss-cup (mooiste combinatie): Anita Seppa (tegen Irina Platonova in de 5^e ronde)

De Springer-cup (mooiste eindspel): Irina Pashkevich (tegen Anita Seppa in de 3^e ronde)

De voorzitter van de KNDB, Ebbo de Jong, was gestoken in een rood-wit-blauw kostuum vanwege deze feestelijke dag. Hij verraste de familie Van 't Westende door mee te delen dat de promotieprijs van de KNDB 2003 aan de eigenaren van het Beach hotel is toegekend. Hij onthulde een bijzonder fraai marmeren dambord waarmee de familie Van 't Westende zeer ingenomen was en ongetwijfeld een mooie plaats in het damhotel krijgt.

Daarna was het de beurt aan Erica Terpstra om aan alle spelers een prijs te overhandigen. Dit deed ze na eerst een toespraak gehouden te hebben die gelardeerd werd met leuke anekdotes uit haar sportcarrière en ontmoetingen met de kroonprins. Nadat het Wilhelmus geklonken had, sprak Olga Kamychleeva een dankwoord uit waarna het Beach hotel WK dammen vrouwen 2003 er echt op zat.

Het organisatiecomité kijkt met volle tevredenheid terug op twee weken topdammen. Er was veel strijd te zien op de borden, maar ook veel gezelligheid was er bij de vrouwen onderling te bespeuren buiten het dammen om. Met Olga Kamychleeva kregen we een terechte kampioen.

Gezien de reacties na afloop waren ook de speelsters en de arbiters zeer tevreden over het verloop van dit toernooi.

Scoretabel

	ok	zg	ob	ipa	tta	tc	em	nh	lp	tte	ipl	vv	vd	as	totaal
Olga Kamychleeva	Z	2	2	1	2	1	1	1	1	2	1	1	2	2	19
Zoja Golubeva	0	O	1	1	1	1	2	1	2	1	2	2	2	2	18
Olga Baltazhy	0	1	U	1	1	2	1	2	1	1	2	2	1	2	17
Irina Pashkevich	1	1	1	T	1	2	1	2	0	1	1	1	0	2	14
Tamara Tansykkuzhina	0	1	1	1	E	1	0	1	2	1	1	1	2	2	14
Tanja Chub	1	1	0	0	1	L	1	1	1	1	2	2	1	2	14
Elena Milshina	1	0	1	1	2	1	A	1	1	1	1	1	2	1	14
Nina Hoekman	1	1	0	0	1	1	1	N	0	1	1	2	2	2	13
Laima Pakuckiene	1	0	1	2	0	1	1	2	D	0	0	1	1	2	12
Tatyana Teterina	0	1	1	1	1	1	1	1	2	E	1	0	1	1	12
Irina Platonova	1	0	0	1	1	0	1	1	2	1	W	1	1	0	10
Vladislava Valiukeviç	1	0	0	1	1	0	1	0	1	2	1	C	1	1	10
Vitalia Doumesh	0	0	1	2	0	1	0	0	1	1	1	1	H	1	9
Anita Seppa	0	0	0	0	0	0	1	0	0	1	2	1	1	W	6

Alle partijen zijn geanalyseerd met behulp van het programma Dam van Harm Jetten

Grafisch ontwerp: Ronny Kamp